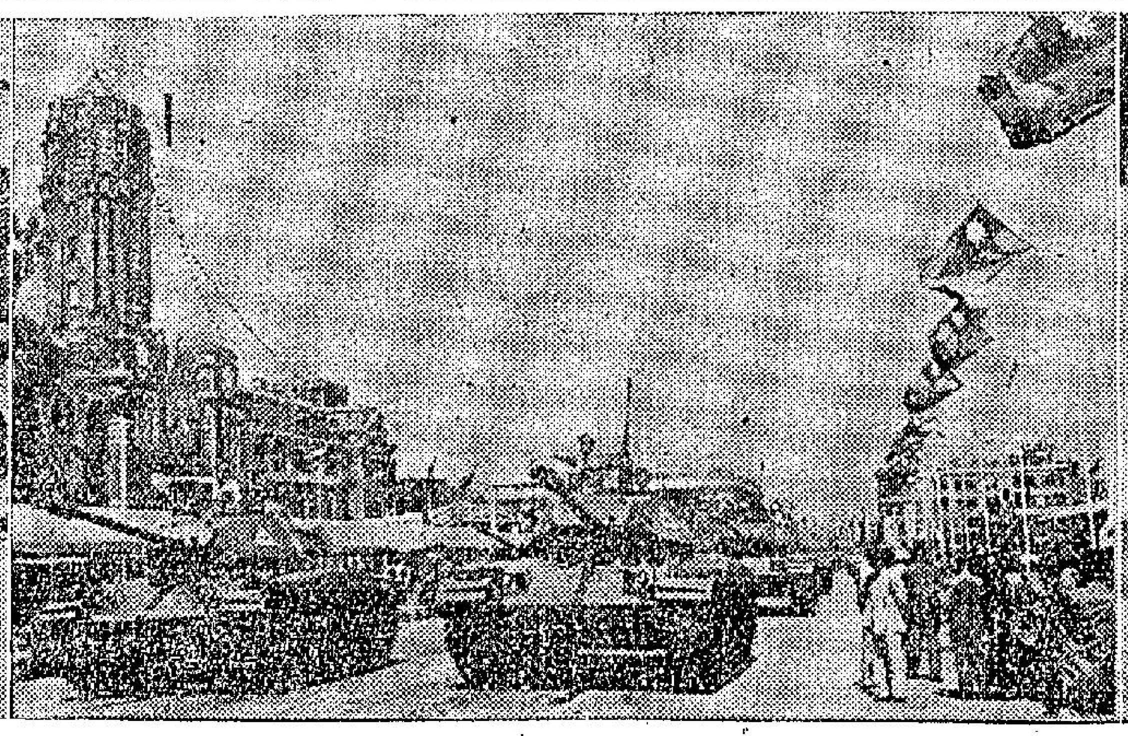

工商晚報
THE KUNG SHEUNG EVENING NEWS
43, Des Voeux Road, Central
HONG KONG
Cable Address 2075
P. O. Box 62
督印及承印：工商日報有限公司
地址：香港德輔道中四十三號
新聞紙第七零二三號
出紙壹大張售價壹毫

蘇外長訪英探商討柏林危機

雙方一致認為局勢危險 會談之後仍然毫無進展

【倫敦十日法新社電】據權威之英國人士今晚稱：英首相麥美倫與蘇外長葛羅米柯今天在此間對柏林及德國問題進行會談之後，局勢並無任何進展及改變。該方面人士稱：柏林及德國問題為今天會談所商討之唯一問題。英國人士稱：甚多問題仍須加以解決，然後始能尋求一個進行成功之談判之穩固基礎。該方面人士稱：雙方一致認為局勢具有「極大之危險」，而且祇由談判設法加以解決。該方面人士稱：麥美倫曾清楚向葛羅米柯表示英之立場。該方面人士復謂：英國政府經常將美、英、法、西德國政治家商談之結果，通知英國權威人士稱：英首相麥美倫曾再度促請葛氏注意任何對柏林問題之片面行動所牽涉之嚴重危險——尤以關於西方對西柏林權利之行動為然。英外相荷姆亦參加此次會談。英國政府完全支持美國政府所持之立場。英國權威人士強調：有關今天會談之要點如下：㈠葛羅米柯與麥美倫之會談，並未構成一種旨在尋求東西方最終談判基礎之新努力。㈡新之建議未見提出。㈢新之立場亦未加採取。該方面人士強調一項事實稱：麥美倫今天並不以西方四強（英、美、法、西德）之名義發言，渠與葛氏之會談，並非葛氏最近在華盛頓進行接觸之持續（查葛氏曾於上週在華盛頓晉見甘迺迪總統），麥美倫在此間與葛氏會談係出於該位蘇外長之請求，據該方面人士稱：麥氏所獲得之印象，係過去數週已完成有益之工作，而且此項工作應在進一步之連串商談中繼續進行。今天會談之氣氛係屬「認真而有趣」，此次會談在英國內閣通常集會所在地之房內進行，葛羅米柯以俄語發言，惟麥美倫與荷姆之談話，葛羅米柯並未予以翻譯，蓋葛羅米柯深通英語也。

【倫敦十一日法新社電】蘇聯外長葛羅米柯於今天格林威治時間下午四時卅分抵達海軍部大樓，與英首相麥美倫會談柏林及德國問題。葛氏在蘇駐英大使蘇達托夫及蘇副外長索明諾夫陪同下抵步。預定陪同麥美倫者，將有外相荷姆，外交部常務秘書米勒，外交部副政務次長兼英國對德問題專家薩克維爵士。

【倫敦十日法新社電】此間消息靈通人士今日透露：蘇俄外長葛羅米柯深交克魯曉夫向麥美倫致問候之意。交換問候訊息是葛氏與麥美倫於今日在此間作短促會晤時舉行，葛羅米柯由美取道返國，路經倫敦稍事勾留，英外相荷姆亦出席此次之會晤。

雙十國慶閱兵大典

中華民國開國五十週年國慶日，蔣總統在總統府前廣場閱兵，受檢閱的陸海空勤部隊有一萬一千四百廿二人，歷兩小時，觀禮台上的外賓和華僑有兩千人，沿途的觀衆至少有三十萬人。

圖示（右）蔣總統接受三軍部隊致敬。（中）裝甲部隊行列。（左）政工幹部學校女生隊——中國「女兵」行列。

蔣總統告誡將士須早日光復大陸

外賓盛讚國軍強大整齊陣容

英勇蛙人潛往廈門插樹國旗

【台北十日法新社電】蔣總統本日發告誡六十萬國軍，應加倍努力，以期早日完成光復大陸之神聖使命。總統於閱兵完畢發表訓詞之際，發告誡國軍將士，準備解放大陸同胞。渠雖未如往年預言國軍何時發動反攻，但已向各將士保證，彼等將能團結一致，邁勉以赴，則「最後勝利將屬我」。

【台北十日中央社電】參加中華民國五十年雙十國慶閱兵大典的各國駐華使節，和應邀來華觀禮的外賓，對於中華民國三軍強大和整齊的陣容，都感到驚奇與欽佩，他們一致表示這個盛大的閱兵場面，令人嘆為觀止。美國駐華大使莊萊德說：中國三軍訓練精良，裝備新，其體格好，他對於受檢閱的蛙人大隊，很感興趣，他說：中國蛙人結實的體格，使人羨慕。韓國大使夫人蔡讚美三軍官校的行列整齊，她連聲說：「啊！很精彩，太好了！」來華慶賀中華民國五十年國慶的韓國特使金鍾泌說：中國三軍力量強大，是反共勝利的保證。菲律賓駐華大使羅慕斯說：中華民國的軍隊，是自由的力量，今天閱兵的場面，「偉了不起」。美軍協防台灣司令史慕德中將說：中國軍隊在不斷進步中求進步，非常難得，今天閱兵的陣容，可以證明中國三軍是亞洲最強的軍隊。英國國會下院保守黨議員法爾登斯說：中華民國的部隊，是一批大的，非凡的，值得重視的有效能、有訓練的部隊」。他和其他兩位英國議員唐納遜和斯德雷，是於九日同來台北，唐納遜說：「我只能用『了不起』來形容中國的三軍強大」。前印度駐菲律賓大使曹普拉少將說：中國三軍是卓越的部隊，今天閱兵的場面，多彩多姿，留給他深刻的印象。隨紐西蘭華僑回國觀光團來台灣觀光的紐西蘭商業界領袖寧牌，也參加了國慶閱兵大典，他說：「我從來沒有看過這麼偉大的閱兵場面，太使我感動了，我回去一定要告訴我們紐西蘭人和當地的中國朋友，明年我還要帶我的太太一起來，我要讓她看中國閱兵大典，使她驚奇。」這位紐西蘭唐爾古特木材運輸公司經理，是應紐西蘭僑領黃春南的邀請，一同來台灣觀光，他說：「我在台灣，每一刻都是美好的。」

【台北十日中央社電】三天前回到自由祖國懷抱的邵希彥和高佑宗兩位反共義士，十日說：國軍戰力的強大，就是大陸同胞的希望。

兩位反共義士參觀國慶閱兵大典後答復記者詢問說：這是他們有生以來第一次看到這樣壯大的三軍行列，在閱兵場上，萬眾歡騰的情形，特別使他們感動，邵希彥說：「我們看到了全國軍民緊緊的團結在一起。」

當他們在閱兵大典開始前半小時，抱着反共義士彩帶，走進參觀場時，場內的觀衆，曾以熱烈掌聲歡迎，邵希彥說：「這是自由祖國給予我們的溫暖，我們實在太感動了。」

【台北十日美聯社電】此間之報章報導稱：國軍蛙人於星期二日，中華民國建國五十週年紀念日拂曉之前，潛往中共區之廈門島，插下一支中華民國國旗。國防部新聞局稱：尚未接獲證實該新聞之消息。

美國正式承認敘利亞新政府

【華盛頓十日法新社電】據今日宣佈：美國經已正式承認敘利亞新政府。

【倫敦十日法新社電】今日一英國權威人士表示：英國將可能于本週末以前，承認敘利亞新政權。

【聯合國十日合衆國際社電】據聯合國人士今天稱：敘利亞可能於本週重新加入聯合國。

美在地下試驗核爆

【華盛頓十日路透社電】美國原子能委員會今晚宣稱：彼等已在內華達州試驗場進行一次「低級威力」之地下核子試驗，自甘迺迪總統繼蘇聯展開連串大氣層試驗之後，下令恢復此種試驗以來，此為美國所宣佈之第三次地下試驗。美國所宣佈之三次試爆均在地下進行，據官方人士稱：此種爆炸，並無輻射塵降落之危險。

緬甸總理抵達昆明

【北平十日法新社電】新華社報導稱：緬甸總理宇努，今日乘專機由仰光抵達昆明，是應中共「總理」周恩來之邀請，前往北平，渠逗留期間，將簽訂中共緬甸邊界條約。

美考慮多撥武器供給西柏林警察

米高揚又對西方發出恫嚇

【華盛頓十日法新社電】美國務院發言人今天在此間稱：美國對西德請以更多武器發給西柏林警察之要求，將予以同情之考慮。此間迄未接獲此項要求，惟因柏林市長勃蘭特昨天聲稱：渠將與西方當局研究在現時情形下西柏林警察之裝備是否足夠之問題。

【柏林十日美聯社電】共黨於星期二日警告稱：任何調動西德警察經由空中或陸路前往西柏林之企圖，將被視為侵略行動，並將予以對付。此項警告以照會之形式出現，該項照會，經由德共外交部致交美、英、法三國。此項消息係德共官方通訊社於星期二晚透露者。該項照會及西德擬派出特別交通警察前往柏林，以接替因須在沿十五哩長之邊境值勤而工作緊張之柏林警察家之計劃。德共通訊社稱：該項照會已遞交西方三國駐布拉格之外交代表。

【柏林十日合衆國際社電】蘇俄副總理米高揚，今日向「侵略者」提出恫嚇：倘彼等進攻蘇俄，將受火箭之恐怖報復。米高揚在東德夫萊托爾城鋼鐵工人大會致詞稱：「東方二號」太空船，為蘇俄科學進步之一例證。東德新聞社引述渠演說稱：此等火箭為一支強大之力量，蘇俄希望將其用於和平用途。米高揚謂：倘侵略者膽敢進攻蘇俄及社會主義陣營，彼等將受可怖之報復。

于焌吉大使表示如准中共入會我國即行退出

【羅馬十日合衆國際社電】中華民國駐羅馬大使于焌吉今日稱：倘中共獲准入聯合國，中華民國將退出聯合國。渠謂：余不認為中共能成功進入聯合國，惟倘能加入，吾人將樂於退出，於是聯合國乃喪失其意義。中共無加入之權利，中共為一個傀儡政權所領導，毛澤東曾謂戰爭是必要的。此舉已違反人權，因此中共不能進入聯合國。于大使是在中華民國開國五十週年紀念，在羅馬一酒店設酒會舉行記者招待會時，作上述聲明。

情人被女刺斃 蓮娜端納賠款兩萬

風流命案從此了結

【好萊塢十日美聯社電】性感艷星蓮娜端納，昨日了結一段風流命案，伊以二萬美元償付被其女兒殺死之情夫史譚賓納杜的兒子。

一九五八年四月四日端納小姐的女兒在端爾曾在其母家中將史譚賓納杜殺死，據兇手告訴法庭謂：史氏曾恫嚇其母，當時由陪審員判定伊係正當殺人。

史譚賓納杜之離婚妻以民事起訴端納小姐過失殺死丈夫至其子約翰第三無人撫養，要求賠償美金七十五萬元。

法官飛爾夫遜告端納小姐律師易士勃羅稱：「余並不欲通知閣下如何判決此案，但余十分相信汝之當事人必須付約翰史譚賓納杜第三以二萬美元。」

勃羅律師答復謂：對此項償付小史之金額表示滿意。

法客提及已故之史譚賓納杜曾有一個時期為以惡棍著稱之退休賭徒柯漢麥蒸之跟班。

全美華埠小姐諸慧荷抵台

今年的全美國華埠小姐諸慧荷，於十月九日中午由東京飛到台北，她是隨舊金山中華總商會回國觀光團來台參加十月慶典。她說：「我是第一次回到祖國，很開心。」（中央社）

爭取研究學術自由 蘇科學家投西方

其妻被蘇使押解回國起衝突 荷蘭報紙要求驅逐該蘇大使

【荷蘭·阿姆斯特丹十日美聯社電】一位蘇聯化學家於如何克服核子輻射對人類所產生效果之研究工作，曾在機場引起蘇聯大使與荷蘭警方之爭吵。據警方引述此化學家之言稱：渠因缺乏從事此項研究工作之自由而投奔西方，曾於昨天蘇聯大使龐諾馬倫科及其助手前往施普爾機場將此位卅五歲之科學家之太太押上一架前往莫斯科之飛機時引起一次衝突。伊最後決定離開其丈夫而返回蘇聯，彼等原以遊客身份前來此間。龐氏在打架當中，雨衣失去一粒鈕扣，最少另有一蘇聯外交官及一警員受傷，并曾有一個生物化學博士，據稱方發言人引述渠之言稱：渠切正要求庇護，蓋渠在蘇聯并無就業之自由。一家工黨報紙要求驅逐蘇大使龐諾馬倫科稱：龐氏及其人員之「行為，有若一個佔領政權……惟在納粹佔領時期，吾人境內從未發生此類恐怖示威及蔑視我國主權之事件」。其他報紙亦稱荷蘭之尊嚴已受傷害。

美國發行郵票紀念我國國慶

【華盛頓十日美聯社電】中、美代表星期二日在呈獻紀念孫中山之美國四仙郵票儀式時，彼此互相表達親善之意。美國發行該枚郵票，是紀念中華民國締造五十週年紀念。美國郵務總監戴伊，助理國務卿麥干諾利，中華民國駐美大使葉公超，均在郵局舉行儀式時致詞。戴伊盛讚孫中山是全世界為自由而奮鬥不懈之真正傑出英雄人物，孫先生之生活及工作，仍證明中國人將不否定自由。該枚郵票以深淺藍雙色印製，中間印孫中山之遺像，上有青天白日徽，中華民國國旗，右上方及左角，印有中文之「中華民國」一等字樣。葉公超大使謂：美國發行該枚郵票及在此間舉行儀式，不僅係兩國及兩國人民久已存在之友誼之顯示，且證實美人民對孫中山先生之尊敬。

美波外長會談商討柏林危機

【華盛頓十日法新社電】波蘭外長拉柏基今日在此間與美國國務卿魯斯克開始會談，渠對於東西方尋找談判柏林問題之基礎，個人表示樂觀。二人今日下午在國務院會議歷時一小時半，拉柏基對記者謂：倘東西雙方能穩定局勢，及消除過去數年增長之摩擦問題，舉行談判實有可能。波外長強調締結對德和約，等求此等談判之基礎，渠又謂：倘其本之危險未能致改善，局勢不能回復。此次與得機會與魯斯克會談至感愉快。渠描述此次為有益之會商。會討論之問題，有一拉柏基計劃所提出之在歐洲設立非原子區，包括波蘭及捷克及德國在內，記者詢及是否會討論奧得爾奈斯河界線（波蘭與東德邊界）之問題，拉柏基重申波政府之見解，該問題不在討論之列。

最後消息

【聯合國十日合衆國際社電】西方人士今日歡迎所傳中華民國已決定對外蒙入聯合國案不使用否決權之說。此等人士相信此舉最少亦能再阻止中共入聯合國一年。

【聯合國十日美聯社電】蘇俄星期二日向聯大建議，定明年年底為「最後及無條件消滅殖民主義」之限期，該建議包括在一項提案內，向聯大一百個會員國提出，稍後將在大會討論殖民主義問題時提出，除訂下最後期限之外，提案又請求設立一個特別委員會，從事調查去年之議案執行情形，特別委員會採取「三頭制」代表，由共黨西方及中立國家分配，於明年聯大時提出報告。

【聯合國十日美聯社電】美蘇兩國經兩小時餘之秘密談判，推星期二日仍未能就提名一位聯合國臨時秘書長問題達成協議，據一美國發言人稱：「吾人並未獲得進展，吾人至感失望。」此次密談由美國駐聯合國代表史蒂文生與蘇聯副外長佐林於下午四時（格林威治時間下午八時）開始，在美國駐聯合國代表團之內舉行，舉行新談判之日期，並未予以確定，據悉，美國之觀點，認為最近之發展，無異於後退一步。

【巴黎十日法新社電】據西德人士今天稱，英國與歐洲經濟社會六國政府關於英國加入問題之談判，將於十一月八日在布魯塞爾開始，并將在部長階層舉行。

【華盛頓十日法新社電】美國務院今日否認外間報導，謂美國經已決定派兵開入南越應付共黨游擊隊威脅之說。

天氣與潮水

今日吹和緩東風，從來有時清新。天色頗好。今晨七時，氣溫為華氏七十四度，濕度百分之七十。昨日氣溫最高八十一度九，最低七十五度九。今晨十時七十七度。

高潮 上午三時十分 下午三時四十四分

低潮 上午九時二十八分 下午九時五十八分

陳鐘示中醫師監製
一服有效 動植物 男人大補劑
及時補身良藥
（主治）
發育不良。未老先衰。腰酸眼瞼。消耗過度。腦弱善忘。頭暈心跳。血氣兩虛。夜夢失眠。血壓不調。精神疲乏。夜尿頻數。諸虧百損

鍾示 丈夫丸
不服丈夫丸。不算大丈夫
一服丈夫丸。成個大丈夫
服盡世界補藥無效一服自知好處。

（名藥提煉）
（各藥房均有代售）

陳鐘示中醫師中藥根治一切尿病頑症
歡迎外埠問症 功效超卓 服用便捷 不需戒口
有尿病專書備索
每日上午十時至一時 下午三時至六時 門診
預約醫寓電話 六八六四二
九龍油麻地彌敦道四九四號二樓

德國製 和來 真善美口琴
音調準確 音量宏大 構造精美 經久耐用
各大公司琴行書局均有代售

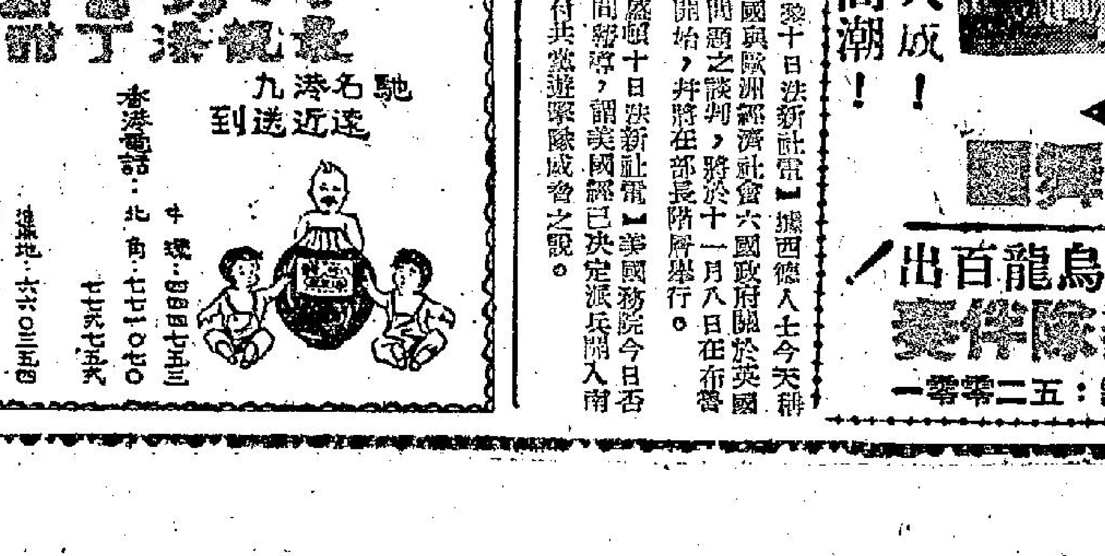

八珍醬園
最靚添丁甜醋
馳名港九 遠近送到
香港電話：牛環：四四七五三 北角：七七一○○ 七七五五六
九龍電話：油麻地：六六○三五四 旺角：八○六七七 五○六四一 深水埗：八○九四八○ 紅磡：八八八四四

新雅大酒店
酒樓－夜總會－餐廳
十時三十分
阿里娘十人大歌舞團
全部轉換新節目
新場面！新節目！
集歐亞情調之大成！
創藝術表演最高潮！

一時正
孟杜士浦歌舞團
三男一女，雌雄莫辨，烏龍百出！
菲律賓百利大樂隊伴奏
地址：九龍彌敦道六三五號 電話：五二零零一

八日的星愉大戰，雙方演來不只夠刺激，也有相當精采處，會錯過這場波的球迷們也表示夠癮，請求們！你看這一張圖片，也可以想像出這場波的如何精采，與如何夠癮了。（康攝）

如新樓租務法例一樣
球場加租無管制 將使天下大亂矣
足總決擬函件與警察會商討

警察球場增加球場租，爲百分之三十七點五，究竟能否作出最後的收回成命呢？足總刻正草擬函件，去函與警察會商討，不過，如果警察會貫徹他們的加租主張，明年球場聯營場租合約滿期後，續約就會有問題，而且會形成目前的新樓租務法例一樣，毫無管制的加租，那就會是天下大亂了。

關於警察場地加租問題，足總上週執委會議，會有討論，但沒有結果，照決定去函與警察會商量，這封信經委由李文傑擬定，日間修正後將可發出。

花墟球場加租後的主客隊收入比例如下：

現在聯營球場收百分之卅場租，收入一萬元，依照主客六四分賬，客隊可得二千六百六十元，主隊可得三千九百九十元。

警察會增收場租卅七點五後，收入一萬元，依照主客六四分賬，客隊可得二千三百七十五元，主隊可得三千五百六十二元五角。

同樣一萬元收入，演出在花墟球場，客隊少分二百八十五元，主隊少分四百廿七元五角，警察球場對收入一萬元一場球賽，可以多收入七百一十二元五角。

花墟場要加租
南華港會兩場 將又豈能例外
聯營合約滿後問題多了

在日前執委會議，以迄現在爲止，僅有星島代表余浩明代表星島拒絕在花墟球場作賽，其餘會隊大概也因爲花墟球場收入較好，只好捱頸就命，忍痛接納了。

警察會究竟能否重新考慮，而收回他們增加場租的決定呢？倘難逆料，不過，某足球界首腦指出如果警察貫徹加租，明年場地聯營合約期滿後，將會形成現在新樓沒有租管制一樣使各會隊減少收入。

這原因是解釋說：足總場地聯營合約明年將要滿約了，南華會與香港會場，是否還能夠接納續約呢？這就大成問題，因爲花墟球場可以加價，他們同樣要發草，要有夜賽設備，比較花墟球場須要更大支出，假定南華球場增加到三十七點五，和警察會場一樣，香港會場交通方便，四面有瓦遮頭，不怕落雨打風，影響收入，他們大可以加到百分之四十，因爲他們更設比花墟球場更加完善，球場聯營一經解體，以後增加場租，將會天下大亂，那便是「始作俑者」，其罪後乎」了，影響所及，球隊參加聯賽會隊將更困難了。（山）

球人球事

南華場近加山 益了盧次龍掛單

△「細牛」盧次龍在加山軍房任職多年，由于工作地近南華場，「細牛」放工後每到南華場「掛單」，和南華球友一起練習。「馬師」馬元且笑對「細牛」稱：是否到來「掛單」，準備歸南華？「細牛」忙說：還有咁眼阻

量，不過響向的「大阿哥」學習吧。

△光華本屆甲組軍實力最差，但還幸各球員肯拼，士氣甚佳，去週對抗加山爭奪護級戰，雙方打得精采，由于兩隊實力接近，故入球如梅花間竹，終場時尚有一分鐘，加山羅萬利一腳妙傳，余耀明不辱使命，一腳定天山，使以四比三擊敗了光華，獲得寶貴兩分。昨遇「水龍王」鄧漢全、操云「光華冇球運，一分都搶唔到，想唔降班都幾難」。

人踢茅我機會 許竟成說唔要緊

△去週星島、愉園在港府球場大戰，「噴射機」羅上足了超級的氣油，故演出有超級的快速戰術，愉園在下半場迭遭圍攻，令人喊貫。「蛋散」楊炳業和「清仔」劉煥清兩人最活躍！「騎牛」頻頻向「蛋散」起菜，更衣室內，「蛋散」以滿佈鞋齒印的腳示隊友看，並謂，愉園踢打「好茅」。許竟成謂「唔緊要」，至緊原顧波，但地越茅，我地越多機會贏波，千祈唔好意氣用事。

清仔蛋散進步速 朱仔亦認該輸波

△昨在國萊餐室遇「朱仔」朱永強，據稱：星愉之戰，愉園不輸波已算幸運，估不到星島各將的氣力這樣充足，打多十分鐘愉園想唔輸幾難，蓋深知隊友們在下半場已缺氣，攻力大減了，並盛讚「清仔」和「蛋散」兩人進步神速，威脅愉園甚大。李嘉光看牢梁偉雄也甚得法，使他沒法偷渡關山，張子慧縱扭太多，雷公响也不放，使成條鋒綫拖慢晒，故愉園不敗，誠屬幸運。（高倫）

這是星愉大戰中，星島正在猛攻，愉園的後衛也正嚴開防禦戰，雙方都顯出激烈行動。（康攝）

乙丙組球員睇波免費 問題傷腦筋

近年來，足總改選前後，乙丙組球會，均表示要求足球總會應給予乙丙組球員有免費參觀本港甲組聯賽的權利，可是，因爲雖有球場的賜會，對於這一問題，認爲乙丙組數量相當多，同時，各乙丙組球員，如果每次均分到同時舉行之各場比賽參觀，則影響不大，如果所有乙丙組球員，都同時參觀一場比賽的話，則球場收入，便受到很大的影響，所以，歷年來乙丙組球會的這一意見，都未獲足球總會接納。

另一方面，乙丙組聯賽，大多數是在跑馬地內的國際球場舉行，這些球賽，足總委員是很少到場參觀的，因此，每每在比賽中，由於球証執法之技術，或種種問題，經常使到乙丙組球賽之結果，不大正常，甚至曾有過觀衆將球擲入網內的事件發生。

這一問題，亦是乙丙組球會，認爲足總必須予以改正的問題，至於欠缺球場練波，沒有教練指導等，都是乙丙組球會的頭痛問題。

因此，足會昨天有一個乙丙組會代表座談會舉行，這個會議，是由足總乙丙組代表梁兆綿、夏仙毛主持。主要座談之要點，有如上述。

不過，去屆也會舉行過這種座談會，可惜到場出席的乙丙組球會代表不多。（金剛）

閑帝廳

閑帝廳公堂上，人聲沸騰，爲何事體，原來爭位坐，因爲連晚好野，關將軍傳訊玩水會烏龍百出事情，重好聽過新提刀人講新江湖奇俠傳，故有爭先恐後，聽埋下一集，集集精彩，要聽到結局爲止，關將軍素來大公無私，聽衆打架爭位，入於英雄事實，不作擾亂公堂，演期律例，調解作數，今晚玩水會流口水，幸閒第五集玩水會頭目肥公罪狀，流口水關帝廳上供慨陳詞。

玩水會無禮貌 欵待客隊不週 請客主人不到 可知禮貌不夠

流口水：大學玩水隊，由祖家嚟此作友誼賽，玩水會冷手執個熱煎堆，食飯同埋睇戲，甩差趙全部睇數，玩水會聲明門玩水由佢玩水會包辦，因爲大學玩水隊，來自祖家，祖國來者，向例好多人捧場，捧場者例必買飛入場，買飛入場，例有收入，將來收得，最多頭目同埋爆唔罰，多者請食飯，少者請茶會，豈知人算一如天算，虎力拉揸到，玩水者全行罷工，捧場者亦罷睇，玩水池又龍市，收門飛竟然化作一場空，既無收入，玩水會透通茶會都免埋。

關雨：此不過禮尚往來，擺茶會唔同擺酒，擺茶會其實好經濟，何解孤寒若此，茶會唔請一餐，在禮貌上講唔過去。

流口水：擺茶會因爲要犯本，有收入而犯本，算盤打唔通，何況支持大學隊嚟者係甩差趙，於是可免則免，同時玩水會同大學隊一向沒有來往，又未曾受過大學隊恩惠，唔同鹹蝦埠個隊虎蒸，老虎都要吊頸，因爲食得人多，呢次要畀人食，唔擺茶會，實有問題。

關雨：玩水會唔請，有冇人請大學隊呀？

流口水：食野雖然玩水會唔請，但係好多熱愛祖家者爭先撲號請飲，如少林寺大排齋議，梁稱譯叔「蝦毛」老豆支持下個個玩水會亦請飲，甩差趙本身自必然請，但甩差趙請客好大方，通頭目肥公都請埋，但肥公怕醜，一個人唔敢去，琿琿手下一班嘍囉前往，趙咗甩差趙一大餐，實行有便宜唔使頸。

關雨：以我所知，玩水會雖不請茶會，但係在「哥士爾」請餅碟，應能稱得爲有請客？

流口水：「哥士爾」餅碟，乃係四個會長具名，具名者當然係出錢老細，此乃入於私人請客，如果公家請客，必係寫正玩水會，舉一事實來說，大波會會長古實請客，次次都是古實出錢，證明此係私人，至於四會長請客，請柬寫佳肴的揩光，如果有心請大學隊，請柬必詳細寫明，做乜事請，個晚四會長請客，原定三皮野一位，決定六十位，陪席者四十個請柬，但是晚大學隊卅四人嚟得十七人，加上一個左右腳的人物，外賓一共十八人，四會長祇來一個高佬，朝咗一朝就走人，四個來得一個，好似唔多夠禮貌。（沙少）

閑雲集

三塊紅爛布

·不名·

三面紅旗一面倒，依依路綫總難擒。人民公社死人多，躍進深坑怎得了？

毛帮所謂「三面紅旗」，即總路綫、大躍進、人民公社。這「三面紅旗」，到了今天，的確和毛澤東說的一樣：「一面倒」。因爲要不得，風一來，就不得不「一面倒」了。

且看「人民日報」十月一日社論供稱：「特別是從一九五九年到一九六一年，連續三年發生了嚴重的自然災害，造成了農業的減產，既影響了輕工業的原料農產品的供應，就影響到市場供應和人民的生活」。由這句話清楚看出，毛帮統治下無一不破產，則所謂「三面紅旗」，不是「一面倒」了嗎？

毛帮所謂「社會主義建設總路綫」，一個「五年計劃」，兩個「五年計劃」，大吹大擂「十五年趕上英國」，「一天等於二十年」，然而，現在祖國口困難了（人民日報社論，再說「暫時困難」），「困難的寬限」，何止困難，而且是條條路綫「搞」不通。——這一面「紅旗」倒了！

毛帮把「人民公社」制度，說成爲「社會主義最成功的制度」，雖然經過「老大哥」的指摘，還是一意孤行，但是事實「搞」不通了，才被迫於前年冬宣佈「五個月調整」，顯然，這種「收買人命」的制度，無法「調整」得來的，因之，現在更被迫容許農民保留「自留地」，和限度地自由畜殖了，這無疑是向資本主義投降。——這一面「紅旗」又倒了！

還有，不久以前，毛帮吹嘘「生產大躍進」，「特大躍進」，一畝田一造生產萬斤乾穀子，甚至一隻母雞可以一天生四隻蛋，不幸，這種宣傳，徹底給事實粉碎了。始而承認「統計偏差」，繼而諉過於「百年來所未有的自然災害」，再則還勉強說是「繼續躍進」，到了現在，却不能不承認「農業減產」了。原來，毛帮政權唯一支持的經濟力量，寄託在農村，農業生產既然「減產」，則自然「影響了輕工業的生產，也影響了重工業的生產，就影響到市場的供應和人民的生活」。毛帮向來是「報喜不報憂」的，他們這刻既然不能不承認，那嚴重的程度，也就可知了。毛帮到了這個地步，幻想的工業建設，已告破產，最後依賴的農業生產，又告絕望，還有什麼呢？

大陸本身既如毛澤東的說法：「一窮二白」，這刻還有若干殘餘農產品，可以搶取外滙，苟延殘喘，如果連一條末路也斷了，不是要向深坑大躍進嗎？

「三面紅旗」，且睇吧，原來三塊爛布。

晚翠

一九六二年英國男子新裝預展

·勁之·

英國男子的服裝，明年將更趨於體育氣味，更合身型而更看似年輕。據英國男子服裝指導協會主辦，於斯特大酒店內之「一九六二年倫敦款式」一展覽，其趨向大致如此。

此項展覽，係由二十家英國著名裁縫師，以最上等之衣料製成新裝，展示全世界新聞界及顧客，未來之新款式男裝將趨向於由現在之「管」形裝束，轉向爲較挺削而更合身型之款式。

明年城市之男子，將穿着較寬闊衣襟之上衣，胸部飽滿，自胸而下，漸作雅致收窄腰部，然後再稍爲放鬆至臀部。

褲管較狹，褲袋口袋作傾斜形，而非不將褲腳反摺，使人看來有褲腳過長之感。

另外一種更爲正式之雙襟上衣，預料將與今年之單襟款式相仿，改變不多。

明年外衣較爲短些，皮鞋的樣子，轉趨狹些，鞋頭指尖前部作方形，今年流行之「拾海螺型」尖圓頭鞋式已被取而代之。

「沒有衣裳整楚的男子，會不戴帽子的」，男子服裝指導協會，仍作此箴言，未來之帽子款式，邊緣比前較狹，邊帶較濶，帽頂漸高漸尖。顏色以強烈者爲主，最流行之色調，特別爲黃金色及紫色。質料仍用蘇格蘭呢絨，邊帶則加以裝璜之飾。

香海偶拾

·德叔·

子：「等媽來了再罵我吧！」

水

·高露·

我們居住的地球，它的儲水量究竟有多少？說起來眞是令人咋舌，地球表面的水（包括海洋和河流冰川）約達十三億立方公里，藏在地殼裡面的水，則有四億立方公里，以水蒸氣形狀存在於大氣中的一萬三千立方公里，合起來大約有十八億立方公里之多。科學家估計過，如果把地球的水凝聚成一個水球，它大概有一千七百公里的直徑那麼大，相當於半個月球的體積；如果將它平鋪在地球的表面，它將有三千五百公尺那麼厚。

就水的性質來分，有硬水和軟水之分，目前國際間通用的辦法是：含有鈣質、鎂質、鐵質等物質在五度以上的，作爲硬水，而在五度以下的，則稱爲軟水。

軟水和硬水都各具有其優點，但是，比較起來，軟水的優點却遠比硬水大。

茶客們喝茶，往往認爲以山泉水泡出來的茶會比用自來水泡出的茶爲佳，其實這只是一種錯覺；因爲山泉水多硬水，而硬水中含有金屬成份較多的礦物質，故嘗起來有新鮮之感；但根據科學的分析，用硬水泡茶却實無好處，因爲硬水的礦物質是會吸去一部份茶味，倘若改用軟水泡茶，便絕對不會有此弊端。

在烹調方面，軟水也比較硬水優勝，據近人研究，如果用軟水去煮，會比較用硬水來得容易熟爛。

要分別軟水和硬水，最簡單的辦法，是試用一塊肥皂，肥皂在硬水中較難溶解，洗一件衣服要耗費很多肥皂，如果使用軟水，可以將肥皂的份量節省三分之一。

工業家素來均不喜歡用硬水，原因是硬水的硬度大，不適宜應用在機械上，燒鍋爐尤其對硬水頭痛，他們往往只好另備專用的柔軟的水。

傍友日記

是日也：難以應付

·龐道實·

我曰：「你唔知道矣，你之粗秘書，一見到我，就話你去咗街，睇渠個樣，便係怕我向戴翁你借錢，所以門門得咁快，戴翁，你眞好命水，請得咁好之伙記。」

此時，渠開始明白，憤然曰：「渠眞係咁抵死？叫渠入來，等我數渠一大輪至得。」跟住，渠搭起個內綫電話。

我連忙制止之，笑曰：「戴翁，無謂，呢的小事耳，何必咁認眞呢？你咁樣申斥渠，令我好難做也。因爲趙秘書便以爲我係你之面前搬弄是非，因而大家生咗惡感，咁就太無謂喇，我睇就咁算數可也。」

渠曰：「唔得，如果渠眞係咁荒唐，咁就非申斥不可。渠咁大胆，居然敢擱截我之電話，假如有乜大鑊嘢，容乜易係渠一鑊整起。呢件嘢，非要嚴辦不可。」

我曰：「你咁講，我當然唔敢反對，不過在我之面前咁做，就未免太難爲情矣，戴翁，睇我份上，請你暫息雷霆，留番第二時至教訓吓渠，如何？」

戴翁象臉左一陣，火氣似乎降低咗好多。于是，渠曰：「一於聽你，又好，留番第二日至泡製渠，睇渠醒唔醒目，係嘛，阿龐，總之拜六去唔去跑馬，如去，則我叫人順便買埋你之馬牌。」

我笑曰：「有機會道隨戴翁，當然最好不過喎。係嘛，上一季馬，成績如何？」

渠笑曰：「勝咗些少。我地唔貪心，以大易小，採取收利息方法，自然相當穩陣。假如個個次唔係俾個內人搞崩咗，累到我一日瓜咗幾幾嘢，則收穫便更加可觀。講起來，而家好多人愈來愈難搞，隨時會俾渠地撚瓜，所以我對于呢味嘢，唔敢好似以前咁放胆去做。」

我曰：「咁係事實，而家有好多人，直程連老豆都食埋，其難搞可知。不過以戴翁你咁之名譽地位，人人都要俾面，依我七唔敢踹你。姑無論如何，你在馬場，總會勝人一籌者。」

渠俾我恭維一番，不禁撚鬚微笑。跟住，我又問曰：「閒說你在跑馬地買咗一塊地，一轉吓手，賣番出去，就撈咗十餘萬，然乎？」

渠曰：「係，呢的係最近之事耳。不過十幾八幾，在我地之眼中，唔算點喇。須知我地專係靠咁啲者，若有入息，每日咁大皮費，試問點頂？你以後如果知道有邊樓出賣者，不妨介紹吓，我地包起者，幾大都搞得掂。」

我曰：「呢層我知道，你地個間公司咁大，係人都識得者，假如一兩個冧吧，是否合銷呢？」

渠搖頭曰：「一兩個冧吧冇用，最少要一連四五個，起間大厦，至合化算。小小經營，我地唔依嘅。」

講到呢度，戴翁撥吓個內綫電話，唔知想叫趙秘書做乜，但趙秘書當夜，竟然唔知去咗邊度。因此，老戴又是殺殺聲。我係心想：呢次機會到矣，等我加多幾句口，順手將渠打瓜至得。先頭我放過渠，祇係唔想明槍明刀耳。但是，要放冷箭，此其時矣。（廿三）

有良心的劫匪

·如玉·

這是英國有史以來從未發生過的一宗案子，使人意識到：在這個世界上，除了法律之外，還有溫情在。

在佛羅烈達洲，一個失意的商品推銷員，在生活壓迫得喘不過氣的時候，突然把心一橫，——握短槍，走進一家銀行劫！

他成功了！——一千六百六十七英鎊，這個輕易的劫走了。

數天之後，這個銀行劫匪，竟然奇跡再度出現。他去到銀行，表示在過去幾天，他曾用掉了八英鎊，他更坦白的承認，這八磅，是用來買麵包花掉的，否則，他和孩子會將捱餓了，而其餘的錢，原封不動的交還。

銀行的經理，對他申訴的遭遇，非常同情，因此，當他被提上法庭受審的時候，經理也親自替他請求輕判。結果，他被判入獄一月。

在這一個月的光景中，他的家人都失去了依靠，妻子和兒女都在捱餓，結果，銀行的經理更按時送錢到他的家裏去呢！

家庭菜式

·客食·

豉蒜蒸梳孖魚　購料：梳孖魚醃於鹹水，長二三寸，身扁潤無鱗，每斤售價八角，買十兩五角，磨豉蒜頭一角，共費六角。製法：將魚挖清腸臟洗淨，以幼鹽塗勻醃片刻，放在碟中，頭二三粒，去衣拍爛成茸，與磨豉同放碗中，加入白糖少許拌勻，以之塗在魚上，加淋生油一匙，置於飯面蒸熟便是。

雙葱炒牛肉　購料：洋葱每斤四角，買半斤二角，生葱一角，牛肉八角，共費一元一角。製法：洋葱去衣切件斷開，生葱去頭尾，要白切度，牛肉剔除肉筋切薄片，以生抽、豆粉、白糖、食鹽各少許拌勻，後用手搓鬆，以生油再拌待用。將鑊洗淨燒熟，注入生油一匙，將洋葱入鑊兜炒，投下食鹽及清水少許，將熟時在鑊中撥埋一邊，加生油一湯匙，以將牛肉攤薄入鑊前片刻，牛肉將全熟時，放入葱度，與洋葱牛肉一併兜勻，以少量生抽豆粉水注入，一再兜轉，上碟即成。

節瓜湯　購料：長身節瓜每斤六角，買半斤三角。製法：可照前例。

特別介紹：一鷄三名菜之三，「雙芹鷄柳」　市上酒家，有西芹鷄柳名菜出售，此菜確屬名貴可口，蓋西芹菜比中國香芹肉厚爽脆，惟筆者感覺尙嫌缺乏芬芳，美中不足，故擬加入中國香芹混合，使芬芳爽脆，兼而有之。製法：將鷄胸肉兩塊切絲，（如不足六兩，可買豬「肉眼」切絲補足）以生抽、豆粉拌勻醃片刻待用，中國香芹二兩，去頭葉留莖切寸度，西芹亦去頭葉留莖切寸度，以刀背略拍，浸軟後切絲，又以飯碗盛清水約三湯匙，加入味粉、生抽、豆粉適量，滿油數滴拌勻，作獻水留用。將鑊洗淨燒熟，注入多量生油，在油將滾之前，將鷄柳肉傾入泡嫩油，約九成熟濾出，鑊中祇留油二匙，除油盡去，即以冬菇絲入鑊爆香，隨以兩種芹菜傾入，投下食鹽適量，兜炒數次，隨將鷄柳肉入鑊，灒下紹酒半湯匙，即將碗中獻水注入，一併兜勻上碟，雙芹鷄柳名菜，又告成功矣。

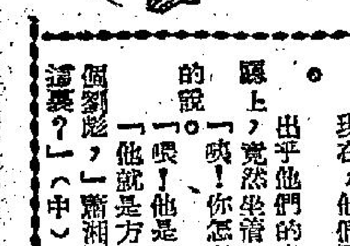

詩

荒山艷女

·寞然·

（荒山叢樹間，有少女偃臥，疑曾服毒，幸被人發覺獲救。）

艷質叢林際　登臨獨步難
離奇來艷女　孤寂到荒山
樂意遭身斟
隨艇臥草間
懸網施救助
猶幸慶生還

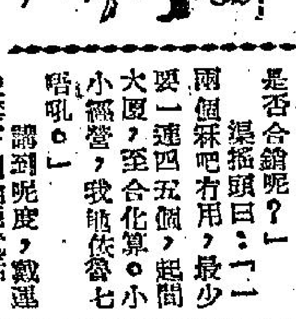

女人禍水

·槐遠·

之後，瀟湘與小李即設法去找劉彪。據瀟湘說，她的丈夫劉彪是住在山野中的一個秘密所在，如果要去的話，必須要乘火車。

小李認爲婚姻大事，必須迅速解決，於是，他們兩個人買了頭等車票去了。可是，他們上了火車不久，就發現有兩個人神秘的跟着他們。

小李爲了要知道這兩個人到底是不是追踪他們，他對瀟湘說：「喂！你在這裏坐着，我到洗手間去走走。」之後，他即站了起來，走到洗手間去。

可是，他到了那裏，剛走進去，準備將門關上，誰料後面就有一個人用腳去擋住了門。小李連忙回頭觀看，原來這個人不是別人，正是方才盯住他們的一個。

「你做甚麼？」小李問他。

那個人用手去拉緊小李的衣服，他說：「我有一件事情問你：劉彪到底是在甚麼地方？」

「我不曉得，」小李回答。

「那麼瀟湘呢？」那個男子再問。

「她也不曉得，」小李回答。

「既然如此，你們此來是做甚麼的？」那個人兇惡的再問小李。

「我們是出來旅行的，」小李造了一個藉口，「你看，現在風和日麗，不是最好的旅行季節嗎？」

那個人用力去搖小李的身體，他嚴厲的問道：「你到底說不說？」

「我不知道，你叫我說甚麼，」小李回答。

結果，這個彪形大漢，因爲始終問不出一個來由，結果，祇好將小李放開。

小李走回位子上去，看看左右無人時，即對瀟湘說：「喂！我告訴你，現在已經有人跟蹤我們了，依我看最好還是不要再去找劉彪了，不然，倒是會惹出人命案子的。」

瀟湘聽了，點點頭表示小李的話也對。於是，她說：「既然如此，我們就不要去了。」

後來，火車在下一個站停了下來，小李與瀟湘立刻下車，朝着有山水的地方避了一回，之後，他們即在下一班火車來的時候，搭車回市區。

現在，他們回了市區，立刻回家。

出乎他們的意料之外，他們的客廳上，竟然坐着一個男人。

「哦！你怎麼來了？」瀟湘驚愕的說。

「喂！他是誰？」小李問瀟湘。

「他就是方才我要和你去找的那個劉彪，」瀟湘回答。「你怎麼能來這裏？」（中）

情困舞女賦

以題字爲韻

半夜書生

心愛悄悄，誰負卿卿？雖然漂亮，太不聰明。豈不甘爲舞女？奈何痴戀傾情。欲追求，方謂十分合意；忽遭遺棄，遂隨兩度殉情。絕非有始有終，而且不聞不問。每在三更半夜，苦苦思量；如遭萬馬千軍，重重圍困。經已隔疏，未能接近。原本歡情，反而奢恨。叫不回來，恨唔得倒。好不憂愁，極之煩惱。可憐恨海難填，最慘情天莫補。雖欲婦隨夫唱，只是悲歎；何嘗我愛卿憐？徒然狂舞。那個疇卿？誰人理佢？空有情人，苦無伴侶。當時猛灌迷湯，此際齊吞藥水。可知世上，幾多蹺仔之郎；且看場中，不少痴情之女。

孔教不是宗教

·彬彬·

每個宗教，都有一個神，可以救苦救難，恕罪賜福，而孔子所說所爲，都是任何人做得到的理論和實際，孔子只教人去身體力行，絕不担保人家的恕罪賜福，這就與一般宗教的範疇相去十分遠的了。

孔子誕在香港已被分成三個，但一個都有人隆重舉行紀念。雖然是如此分歧，但正好說明香港人對孔子的尊崇。

較早之前，香港曾爲了追悼聯合國故秘書長韓馬紹而舉行一個隆重的集會，各宗教團體都有參加，因此，各自採用其本教的儀式，這可算別開生面的。而各種宗教團體中，有一個是孔教，可惜我沒機會去看一看孔教是採用什麼儀式的。

記得幾年以前，聯合國協會香港分會曾舉行過一個辯論會，辯論孔教是否爲一個宗教，其結論就是「是」。

宗教兩字可以作很廣泛的解釋，但一般說來，宗教是與神分不開的。每一個宗教都有一個神或多個神。假如說孔教是一個宗教，那麼，孔子是否爲一個神呢？

關於神的解釋，也很廣泛的，但這裏所說的，決不是如孟子盡心篇所說的：「聖而不可知之之謂神」，宗教裏的神，是具有一種超人力量的，而且可以以其力量，禍福於人的。因此，信徒向神崇拜的時候，不是求神賜福，便是求神恕罪，而當其遭遇危難的時候，其所能寄託於神者，必是求神替他消災解難。似乎必有這種力量，然後可以爲宗教的神。

那麼，孔子的神通，能否賜人以福，恕人之罪，而且爲人消災解難呢？當然是不能的。

我以爲孔子是一個人，而不是一個神。我可以特別舉出一點，孔子所說的，所做的，都是一般人所可能做得到的；但是神所做的呢？不盡然是一般人所可能做得到的了。這就証明孔子是一個人，而不是一個神。而孔子之所以異於常人者，就因爲他是一個先知先覺的人。

雖然，孔子平生對於祭祀之事，是很認眞的。例如論語八佾篇的：「祭如在，祭神如神在。」子曰：「吾不與祭，如不祭。」這足以証明孔子在祭祀時是極其誠敬的。但是，不要忘記，論語述而篇：「子不語：怪、力、亂、神。」關於神，孔子是不隨便說的，故前人解釋爲「聖人語常而不語怪，語德而不語力，語治而不語亂，語人而不語神」。所以，在論語裏也就有：「敬鬼神而遠之」之語。孔子平生對於神的態度，尙且如此，那麼，我們又怎好把孔子作爲神去崇拜呢？假如我們把孔教作爲一個宗教，則不但不能發揚孔子的充實光輝的學說，反而會使人困惑的。

孔教是一種教化，而不是一種宗教。數千年來，中國人推崇孔子，都是受其教化的結果。孔子的學說，不但行之於中國，而且，遠及歐洲的文明國家，何以能如是其久，如是其遠呢？正因爲它不是一種宗教。如果把孔教視爲一個宗教，那麼，就將會使到孔子的學說，受到宗教的範圍所限制，甚而受到別的宗教所排擠了。現在全世界信奉各種宗教的信徒，都有研究孔子的學說的，甚至一神的信徒，也可以自由研究孔子學說的，正因爲孔教不是宗教。

我知道這篇文章發表之後，可能有人加以駁斥，但我只想說這一點點就夠了，不想和人家進行辯論。

福伯　救火

雷雨田作

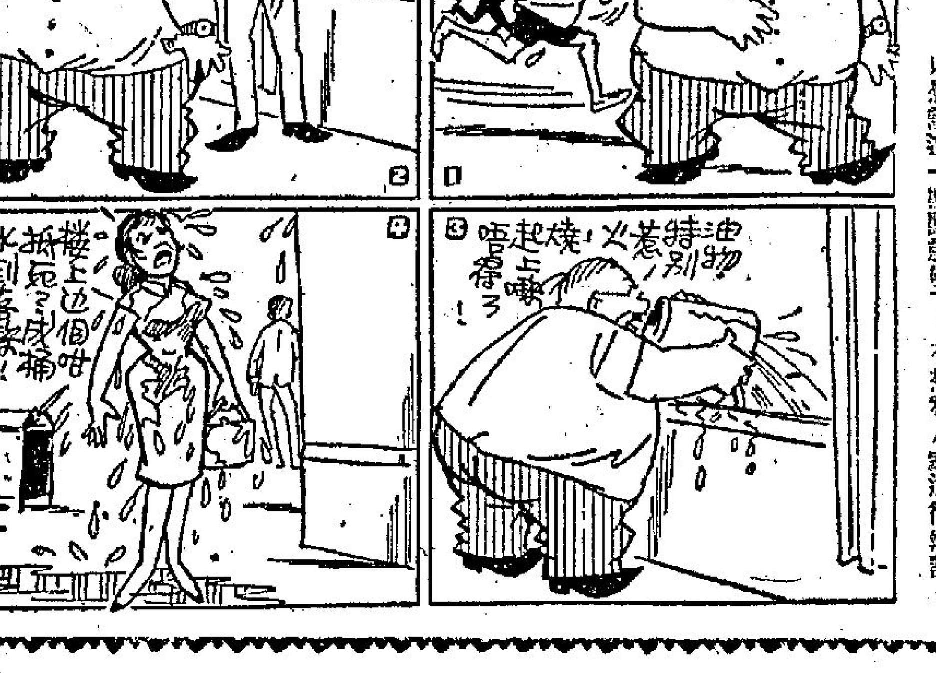

女性的疲倦

高露

表面上看來，疲倦並不是一件很嚴重的事，但是，由疲倦造成的惡果，卻並不會亞於任何疾病；疲倦會使千千萬萬的患者感覺到難堪，也會使許多醫生爲之感到棘手。

據醫學家的解釋，疲倦是一種病態，它是身體失去效能所產生的結果。我們的身體內，通常都積存着種種要素，由於身體內不能夠把這些要素作妥善的處理，我們才會生出了疲倦的感覺來。

疲倦之所以難於治療，那是由於在醫學上不容易真正找尋出它產生的真正原因。一個人可以因工作太多而感到疲倦，但卻也可以因無事可做而感到疲倦。對於女人而言，疲倦的形成就更加複雜，丈夫、職業、孩子、疾病和嫉忌等等，沒有一點不會令她因而產生出疲倦。

一般說來，使女人產生疲倦的最大原因，就是精神苦悶，據醫學家的調查統計指出，在一百個有疲倦感覺的女人之中，起碼有八十個是由於精神上受到壓力而產生，因爲其他的疾病而產生疲倦的，不過是僅佔少數而已。

當然，精神上受到壓力的女人，要想治療疲倦，並不是一件簡單的事。舉例來說，許多女人因爲婚姻不美滿，因陷於極度苦悶，許多憂慮而產生疲倦。這種疲倦，就不能用藥物治療，惟有靠情緒來把它克服；在這種情形之下，如果是意志薄弱的女人，則只有永遠疲倦，反過來說，若是有勇氣而現實，拿出真心來重新爭取本身婚姻幸福的女人，則她們大都能夠消除精神上的壓力，恢復自己的健康。

當然除了精神上的壓力之外，太忙和太閒也會促使女性疲倦的產生。舉例來說，有些家務負担太重的女人，固會容易產生疲倦；而有一些愛玩的女人，整天看電影，逛公司，搓蔴將，參加派對，玩完之後，也會覺得無比的疲倦；這種疲倦，便是由閒極無聊而帶來的了。

除了上述諸原因之外，飲食的不適宜，也會促使疲倦的產生；如吃得過多，使消化不良，也容易疲倦；而吃得不夠，令身體維他命不足，亦容易疲倦，所以，女性如欲以節食減肥的話，必須要得到醫生的指導才可進行。

令女性發生疲倦的原因既是那麼衆多，那麼，當你已經感到了疲倦的時候，應該怎樣辦才好？

第一，要請醫生作一次身體的檢查，弄清楚自己的疲倦是不是因疾病而產生。

第二，如果証實了自己的疲倦並不是由疾病所引起，便要檢討自己的生活，檢討自己和丈夫的關係，檢討自己的飲食是否適宜，以便加以改善。

第三，把每天的生活用「日記」記載起來，過後翻閱，自會找到你平時所忽略了的「刺激因素」，這樣，你便可以盡量設法避免精神的刺激，而使疲倦無從產生了。

啓：「鐵劍朱痕」續稿未到，暫停一天。

血珠鍊

穆穆著

五：搶先一步

楊朋就在英國酒家中掛電話給各地區的警探全部動員之後，探長路奇吩咐楊朋儘速把現場各項手續辦妥，好使參加捕匪工作，然後立即乘車回警探總部，親自指揮。他料定匪徒必然再要做一件命案來打發第三串血珠鍊的，希望就在這一做案之前，把匪徒擒獲。

路奇這動作，已盡快速之能事；可是，不到五分鐘，他捕匪的希望就落空了，南區警探分部探目莫星材就電話告訴他，第三串血珠鍊經已發現，是掛在一個外國女遊客的頸項上，女遊客經已昏倒，她背後是一間別墅的牆壁，牆上滿是彈痕，請他速到南區現場，瞧瞧如何辦理。

莫星材這個電話，路奇當然是一陣沮喪之時，匪徒竟搶先一步，把第三串血珠鍊做案打發了。他對匪徒行動的估料，確是不差，無奈不及匪徒迅捷。匪徒做案完畢，當是鴻飛冥冥，不知如何才能戈捕了。

同時，匪徒在劫金城珠寶公司之時殺人，第一串血珠鍊做案也殺人，第二串血珠鍊做案也殺人，第三串血珠鍊做案卻不殺人，亦大大的出他意料之外。

他馬上驅車到南區去。南區是K市的著名風景區，背山面海，富人別墅多建築在沙灘之畔，現場便是南區建築得最豪華的那家別墅右邊牆壁之下，這個外國女遊客年紀是四十左右，衣飾很華貴，此時剛好給莫星材用藥油救醒，她頸項間那串滿是血污的珠鍊仍存，她被救醒之後，伸手便要把血珠鍊扯斷，大罵K市的男人們太惡作劇。路奇急上前制止，說這批男人並不是惡作劇者而是悍匪，並追問她的身份和遇事經過。那女遊客說自己叫做洛斯尼夫人，丈夫洛斯尼在美國是個頗有地位的富商，她現年四十歲。她此次來K市，志在旅遊，並順便探望一些和她交情極好的女朋友。兩天前，有個女朋友請她到家裡吃餐，那女朋友住在南區的。今天，她覺得自己還不到幾天便要結束那次旅遊，回返美國，很難得來，要請女朋友吃餐，便獨個兒駕車到南區，打算向女朋友做東吃餐的時日，誰知她駕車到這別墅之時，忽然兩輛汽車，迎面駛來，攔截着去路，車廂裡跳出十二個衣服相當漂亮的大漢。她以爲那擋住去路的十二名大漢汽車出了毛病，停下來請求幫助，便也把自己的汽車停下，正要出言相詢，但那十二個大漢已過來請她下車。她詢問爲了什麼，其中一個年約四十來歲的中年漢，說話極是流利，向她表示是K市的警探，要搜查車廂。她依言下車之後，中年漢把一串滿是血污的珠鍊掏出來，掛在她頸項上，很禮貌的請她站在這幅牆壁之下，她不知是什麼事故，依言去做。她以背貼牆站妥之後，中年漢喝令不要動，否則子彈無情。跟着那十一個大漢都迅即拔槍，朝着她發射，但子彈卻不是射在她身子上，只射向左右身邊。她知大漢們無意殺她，只是卜卜槍聲，子彈呼呼，她便受不了而昏倒。㊄

晚香

彩虹上的記憶

沙影著

六　一個兵屬于我和你的故事

我的妻子——凌珊，最覺也是一個可愛的女子，她的樣子很像妳，她的眉毛是長長的，她的嘴唇是濃濃的，她的鼻子是纖挺，也有一個淺淺的梨渦，一雙如流水的眼睛，一閃一閃的，正如妳的一般。

因爲她和妳的樣貌相似，由于她給予我許多溫暖與關懷，也由于我不希望再去回憶那些已成記憶的日子，我于是便結婚了！我和她結婚了！但結婚那一夜，我還是惦念着妳的；我多希望她們是妳的化身。

那些，又已經是幾年前的事了！幾年的事情，都是那麼簡單的；一下子就來到了盡頭。當那一年，當凌珊替我產下了素寒——我們的孩子的時候，我就立刻在神的面前，許下了一個願，我希望她將來也如妳一般美，也如妳一般迷人。

日子都是平淡的；人生裡面，平淡的日子實在太多了！我是一個平凡的人，過的當然是平凡的日子。于是，我的生活再沒有漣漪了！我再沒有幻想，也再沒有夢；夢是屬于年青人的，祇有年青人才會有夢。我再不會像過去的日子裡的愚昧了！雖然，我還很惦念妳，不過，這些懷念只會深藏在心底的深處，我再不會爲妳而落淚了；因爲我已經是個成人，成人是要吃得起苦頭的。

我想：也許妳也已經得到了妳的歸宿，也許妳也有一個像素寒般得人喜愛的女兒；也許妳還留在那殘酷的牢籠裡，更或者，妳還是孑然一身，浪迹天涯。

我又何嘗不是一個天涯遊子呢？我有我大好的家的，但那已並不再是我的了！可能，那一顆梧桐早已枯萎，那石砌的魚塘早已填爲平地。是的，一切都變了！沒有變的，只有我對妳的心。

終于，我的禱告，被上帝所垂聽，終于，我對妳的期待得到了補償，于是，在那一個舞會上我們相逢了！這是一個天大的喜息，這是一個令人興奮的夢境。

那是一個很大的舞會，是一個社團的議會，由於那社長慶祝他長公子的生辰，于是，我就有機會遇到了妳，當我再看清楚妳的時候，我就心跳起來了！想不到小孩子時的習慣，到如今還不改。妳的美麗仍是一樣，雖然，每一次當我照鏡子的時候，我便會拔下幾根白髮，同時也感覺到我已衰老了。但妳的青春卻好像永遠駐防在妳的身上，妳的眸子仍是烏黑黑，閃閃的，還是那麼迷人的，笑起來的時候，嘴唇，還是充滿了誘惑性的。

我沒有立刻走到妳的面前，因爲我必須等候我的心跳停止，但一轉眼間，妳的影子便消失了！我周圍走了幾遍，到了朋友會忘記跟人家握手，而且有好幾次還碰到幾位高貴的仕女，她們都狠狠地瞪着我，我只得又窺了出來，我仍然像長頸鹿一般，伸長了頸項，四周轉來轉去。

離合劍緣

王香琴著

十六：老天欲醉山花落

伏牛山貞兒也曾到過，但不聞有所謂西山，見木葉微脫，滿山秋色，山裏一片寧靜，貞兒問道：「我們爲什麼要入西山呢？」龍娃把手在她的肩上一拍，說道：「你不久便會知道，西山是我以前到過的地方。」貞兒道：「我知你是天山派的人。」龍娃的情緒，比以前更寧靜了，笑道：「天山派是我學武技的門派名稱，以前，我也曾在天山住一個時期，百花頭陀是我同門異派的人，在小童時代，我也見過他，後來我下了天山，便到伏牛山的西山去，西山是我第二故鄉。」

伏牛山不很雄峻，山勢卻廻環曲折，很是幽深，兩人跟着山道，向西跑去，貞兒無心觀看山色，龍娃一邊行，一邊折點山色的秘密，告給貞兒知道，忽然嘆了口氣道：「這裏的景色，本來不錯，可惜的是妹子能入西山，卻不能出西山，是令人痛心的事。」

這是表示貞兒再沒命出山了，貞兒也不感驚悲哀，答道：「倘若我死了，有利姊姊的，我便不辭一死，我死後，姊姊也不要居住在西山裡，怕我媽媽會來，兩峯上人百花頭陀和四岳也會來，對姊姊不利。」貞兒的表情很好，要用她的假誠，感動龍娃，龍娃又長長的嘆了口氣，不說什麼，拐了幾個彎，到了西邊的山嶺上，紅葉翩翩，景色更是美麗，一個極西的山上，有兩株參天的古松，老幹虬，像飛龍在半空裡張開幾隻長爪，地上開出了很多黃花，遠遠的望去，像是黃金滿地，龍娃把手一指道：「那便是伏牛山最西的西山，一條小小的山路，給些草埋沒了，可見很久沒有人跡。」龍娃扯着貞兒的手，在山徑上跑動，貞兒跟着她，向小山跑去。龍娃說道：「我出山的時候，希望能到這裏，以爲是我的心願，可以達到，那料我現在殺妹子，卻是我，世事真難逆料。」龍娃每說一句話，都令人驚怕，貞兒道：「但姊姊的心願，我始終弄不知道。」

到了山頂，在兩棵古松的下邊，一所很精緻的小舍，那小舍一半靠在山崖上，很是寬敞，到了面門，便見一度大門，牢牢的鎖閉，門上生長了藤，可見很久沒有開動，龍娃不勝感慨地說道：「我離開這裡，快要一年了，在這一年裡，也沒人到過。」拔出長劍，把鎖斬斷，把門一推，呀的一聲門開了，貞兒向內一望，嚇得呀叫了一聲，原來在這一間古怪屋子的內邊，坐着一個容貌鐵像的漢子，正是入雲龍，貞兒叫了一聲後，向前一撲，把那人抱着，又吃了一驚，原來他不是真人，而是一座石像，雕刻得很精工，栩栩欲活，龍娃冷冷的笑道：「你不要認錯了人，他不是你的爸爸，世間也有相似的人，你看清楚吧！」貞兒留着那石像發呆。㊇㊀

新江湖奇俠傳

新捉刀人著　鳳子圖

今日提要：上文說到奕孝先辦過客從峯嶺之喪事，給過他家兒撫恤銀子，便隨吳大龍等折回。吳大龍卜了先天易數，遇到比武死亡，大不走，僧犯折返莊上過多耍，說到皇姑屯時，奕孝先不敢就擱，別去取道奉天回京。吳與崇老父子同莊，王娘閱知，說那強人開棺起屍，可能未死。

奉天城議設新局　會賢局拜會王

第八十四回　黑龍崗衆星聚義　紅柳莊二美拜師

（二八七九）

崇向山對王娘之言，說可能強人未死，卻不相信，崇光祿也忙道：「兩個死的時候，是好多人看着見的。那掌櫃的身穿羊皮袍子，強人之手，作柳葉掌，插穿了皮衣，伸入到腰六，將腰上刺穿了一個拳頭大的血洞，五臟六腑，都看得見，掌櫃的手握死了強人的臉臉，當堂兩個漢在一處，死於地上。而且人死之後，兩個都是由我看過的，我同當店裡的伙計，將他二人分開來，強人右手全是血，他自己面上作奇白色，硬挺在那裡。以後裝裡，又是大家看見的，豈有假死之理。」王娘搖頭道：「只怕這老太爺也不會信我的話，可是這死死的，自有法子活得了。」崇向山父子驚道：「在南邊雖道也可以起死回生麼。」王娘道：「在南邊湖南省就有此法師可以接骨醫傷，只要一口水，據說那法師的上一代，師父和師伯，還能將砍了頭的死囚，將那頭顱抖到頸上，只要不過七天，一樣的可以活過來。關外有功夫的人，多的很，不然的話，又何必開棺盜屍，又不是不許他們領回去，抬了去罷，豈不好麼。這開棺盜屍，對於死者不是什麼好事，他們是好弟兄，更不願意這般。做慢慢自會看出道理來的，以後派人時中打聽，就知道我的話不錯了。」崇向山見吳大龍折回，今冬不去吉林了，便同王娘商議，在奉天設大鏢局。王娘道：「現在剛剛十月中間，離過年還遠，不如帶了兩個女兒和兒子，同到奉天城。先看好地方。我家在奉天，只有住處，還須另買一間大房子，作爲鏢局之用。」吳大龍道：「你親自去也好。我留在莊子裡吧。」王娘告知友鸞友鳳，兩姊妹已有兩三年沒到過城裡去，王娘先派二兩莊丁，打掃清潔，然後和兩個女兒，分坐了兩輛大車，崇向山父子騎馬，帶了十名莊丁，二四個隨身丫鬟，上路奔奉天城來。奉天城即瀋陽，在前清之時，名叫奉天。乃是滿朝入關以前，在關外時的帝都，因爲是本朝之發祥地，奉天承運，故名奉天。所以到了清末和民國初年，關外設三個行省，仍叫做奉天省和奉天城。這裏原是清太祖努爾哈赤，和第二代皇太極，即太宗皇帝之都，有最高之宮殿，城池很大，而且是通關內和到東南取道鴨綠江，通朝鮮國的要道，所以四方輻輳，但凡關東的生意，都集中於此。清朝時候，並未設省，只派了一位奉天將軍，管理這一大片。吳王娘一行，走了一日，便進了北門，一行車馬，直到城內白廣營公館所在的綠柳胡同來。八字大門，門前一列四株古槐，葉子已經禿了。老管房是個旗人，名叫常叔。同着家人，叫將高門檻抬起，讓車馬一直進去，轉過了照牆，便是左邊假山，右邊凍了冰的荷池，這樣走了一程，方來到正屋白碎前停住。大家下了車馬，家人都迎上來，進了院門，過了兩重外院，方到了中堂內院，乃是五大開間，四合大房。王娘夫妻帶了女兒進去，已燒了大大的煤爐，軒中皮褥坐椅，都鋪陳好了，王娘分配了各人住處，夫妻住正面東房，友鸞姊妹住了對面的一間，撥上崇光祿，住在這院的西五間。厨子等家人上來叩過了頭，洗了面，便開上飯來，天已將黑，當夜歇息了。次早王娘對崇向山道：「你帶了兒子，可以出去，到城內各行去，先拜候你的同行，聽聽他們的意思，然後我母子再去就是。」兒子到城內各行去，等你父子拜過之後，我母子再去就是。就趁着這半個月將房屋安頓好，然後再派人接老爺子來，你父子去拜他們，容易說話。」崇向山聽了，父子兩個，換上了狐皮大袍子，坐了大車，先到關外第一家鏢行會鏢局來。這會鏢局的老板，原是龍江，西至熱河，承德府，寬甸朝鮮界上，他的生意，現由齊大昌第二個兒子，人稱鐵掌賽少廷，長得一臉的紅光，挺了個大大的肚子，身穿一片火狐皮袍子，方面大耳，一臉的紅光，呵呵笑道：「這可真是稀客，崇向山忙握住他的手道：「老家兄出關來了麼。」崇向山道：「到堂上見禮，兩個平排請了安，崇光祿拜了下去，分賓主坐下。崇向山道：「你老不知道麼，年了，這回是從皇姑屯吳家莊，他外公那兒來的。」賽少廷詫異道：「吳大舅子，怎的是令郎的外公？」崇向山笑道：「說來話長，吳的女兒之王娘，不是我的前妻，是我二十年前生的女兒，如今已經二十年了，前兒就是我的，不自在容道：原來如此。」正是：

文人相輕　武士相妒

文人相輕　武士相妒

女婁俠黑妞減奸記

㊀〇〇他們在晚飯時，要請夜鶯和淑儀在這次事件上幫助。夜鶯爽快的表示，現在既已弄清楚，他們決定站在正義的一邊，要怎樣的幫忙，只要能做到，決不推諉，夜鶯又在一次提出問道：「你們既然知道他們是奸細了，爲什麼不把他們一齊逮捕？」姓張的說：「事情不是這麼簡單，他們一方面要鬥智力，一方面也可順水推舟，將計就計的做反間工作。」

㊀〇㊀晚後，姓張的用車子送她們到車站，她們上了車才告別，她們帶着愉快的心情到南京去，因爲她們知道了這是間諜的鬥爭，是到了南京會不會出什麼事？他們要她們幫忙，但沒說明怎樣幫忙，要他們隨機應變，扭機應忙，因此，她們想：這次到南京去，可能還會有許多意外的事發生呢！

二喬

南宮搏著　王雲圖

拉開窗

「周郎！」她帶些惑意說出來：「我不願被人干涉！你無權代替伯符在我面前說話。」

「嫂夫人，我希望你轉移一個環境，先兄臨終時——」孫權訥訥地說出。

「仲謀——」她走前幾步：「你成爲江東主人了，你要把我從這兒逐出麼？」

「不，嫂夫人，我們從前相處很好的啊！你爲什麼說這樣的話？」孫權急說：「爲了嫂夫人的近況，我非常不安——」

「因爲我的存在，因爲我住在這兒使你不安麼？」她乖戾地叫出來：「你是要我離開——」

「夫人——」周瑜銳利地阻斷了她的話：「這房子使你變了！你黑了！初到時，你完全成了江東和在徐州時，兩個人！」他說着，猛然放地走到窗前，把窗格拉了開來。

驟然射入日光，孫權看到了寡嫂蒼白的臉，衰弱如幽靈，他幾乎失聲叫出來。日光也刺激了大喬的雙眼，她似是感到昏眩，雙手抖顫着掩住面孔，身子拘僂下去，幼般坐在圈椅中坐下了，周瑜扶着說：「你應該看到太陽，你應該看到活着的人！伯符兄臨終之前如此希望你的！」周瑜繼續拉開窗帷。「周郎，你這樣殘酷，對我……」

她哭了。孫權向周瑜示意制止，徐步上前，溫和地說：「我們在過去兩個月中，一直就研商着使嫂子回復正常的生活，這不僅是先兄的願望，也是我們共同的願望！」孫權舒了口氣：「死者是不能復生的，我們都會有過悲哀，但是，我們總要活下去的呀！嫂子，你是活人……」

「仲謀，你不要干擾我——」她痛苦地叫出來，她的聲音是淒厲的，似是呼吸間的一些口號：「我是活人，但是我已經喪失了靈魂……」

「嫂夫人——」

她大哭了，頭埋在臂彎中，哽咽着說出來：「你們不要來破壞我——周郎，你回去守着我的妹子吧！我要在這兒守着伯符——在黑暗之中，我能看得到伯符的，伯符……伯符……你來啊，他們在此地欺侮我……」她的哭叫使人毛髮悚然，一鼓作氣的周瑜，至此束手無策了，尷尬地望着孫權。

孫權：「嫂子，哥哥希望活着的親人繼續生命的道路——」孫權流下淚來。她哭着，不再理睬；於是，孫權又溫和地說：「太夫人也希望着，嫂子——」㊉㊉

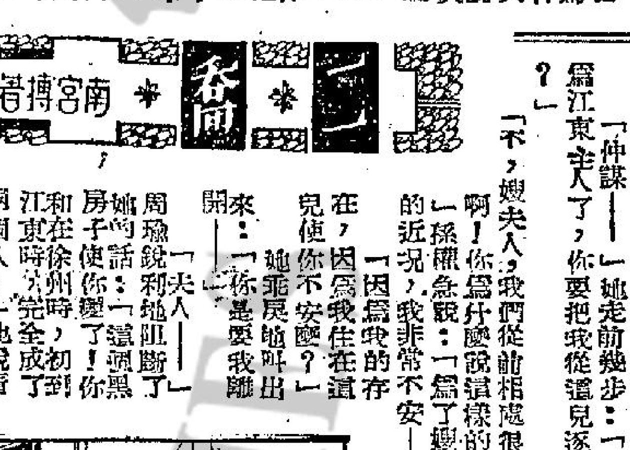

失敗者

A·克莉斯汀著　林荷苓譯

十一：李偉生是兇手嗎？

巴遜開始敘述這個故事，似乎很感到興趣似的。他將自己「視作一個講故事者。」

「是當時，你一定大爲震驚了！」包洛說。

「當時我是大爲震驚了！」巴遜說，「誠如你所說的，但是，我並不害怕，不過，那時候，我翻身下床，走去扭亮電燈；但是非常不幸地，我踢倒了一隻椅子，再開另一扇門，走入長廊。我聽到後邊的梯子直通李佛生先生的臥房，但是我一站在樓梯底，十分緊張，一個聲音：「晚安！」李佛生先生說：我聽到他一邊吹口哨，一邊從那邊走回自己的臥房，在這種情形下，我也沒有理由上樓去察看了。我立刻回房安睡。先生，請問你，聽了李佛生先生說出那話，會不會疑心羅本爵士被人謀害？」

「你能確定說話的人是李佛生嗎？」

「這是什麼意思？」

巴遜對包洛了一眼，用眼神表示自己的肯定，然後問：「先生，請問還有別的問題要詢問我嗎？」

「有一件事，」包洛說：「你喜歡李佛生先生嗎？」

巴遜，聽了這個問題，起先有點吃驚，此刻又顯有窘迫，他頓了一頓，說：「你想知道全屋僕人們對他的看法？」

「如果你願意用這個方法來回答我的問題，也隨你的便。」

「大家一致公認李佛生是個年輕的紳士，但是，如果允許我這樣說的話，他並不聰明。」

「啊！」包洛說。「你知道嗎？巴遜，我不必見到他，也可以斷定他並不聰明了。」

「那個秘書先生對他的看法又怎樣？」

「他是一個沉默寡言而有耐心的君子，他不願意捲入任何糾紛。」

「羅本夫人呢？」

管家乾咳一聲：「羅本夫人對于任何事情都急於下斷語。」

「那末，傭人們的看法，李佛生會不會是兇手？」

「我們中間沒有一個人願意這樣想的。我們不相信他會殺死爵士的。」㊉㊂

兒女患病不必彷徨 可服以 宏興鷓鴣菜 立即恢復健康
如仍有未明 請來函索取效驗報告書
宏興有限公司 香港莊士敦道壹九壹至壹九三號

如惠刊本報廣告者 請電二弍一六零洽

麗聲 皇后 皇都　今天仍映　實地攝製 奇珍異獸 實況真實巨片　冰海奇觀　全部七彩

利舞台 樂宮　今隆重獻映　環球公司巨獻　仙杜拉蒂 奪格溫 合演　全部七彩 中文字幕　玉女相思

新華 豪華　今天隆重獻映　THE TARTARS　家士屠城戰！王　七彩

娛樂 百老匯　五十六天　每日三場 注意時間　六壯士

樂聲 大華　即日獻映　神秘三妙賊

快樂 麗都　明天隆重獻映　影后林黛 影帝關山 主演　導演陶秦　不了情

都城 仙樂　第21天映　香港之夜　尤敏 寶田明 王引 司葉子

免費遊東京

今天映　神童追兇　周詩祿導演

京華　今天最後　血戰 蠟暴　明早 火海登陸戰

樂都　金字塔血淚史

東方 百樂門 新世界 璇宮　王白魔　盜世　愛的教育　黑社會梟雄

英國 摩根氏髮臘　去頭皮 止頭癢 生黑髮 防髮落　MORGAN'S POMADE　【有香味】

讀者注意！

本報增設九龍及新界代定本報及收廣告處

本報爲便利新界及九龍民衆，刊登廣告及定閱本報，特在新界元朗增設代收廣告及代定閱本報處，地址爲元朗康莊市場壽富街六號仁愛診所，電話爲「三七六」號，辦公時間爲上午八時至十二時，下午二時至六時，同時在九龍設兩代定本報及代收廣告處，一爲彌敦道七五六號地下（即東樂戲院側近太子道口）電話八〇九六五八號，一爲油蔴地上海街三一九號老實公司電話爲六四三七九號，辦公時間爲每日上午十時至下午一時，下午二時至六時。

工商日報 晚報 同啟

分類廣告
專營各款 菜種 零沽批發　興信隆菜種行　深水埗大埔道一九八號　電話八零三八六六
瑞士公寓　設冷氣房　電話七〇〇八二
杜蟲靈藥
香港腳福音

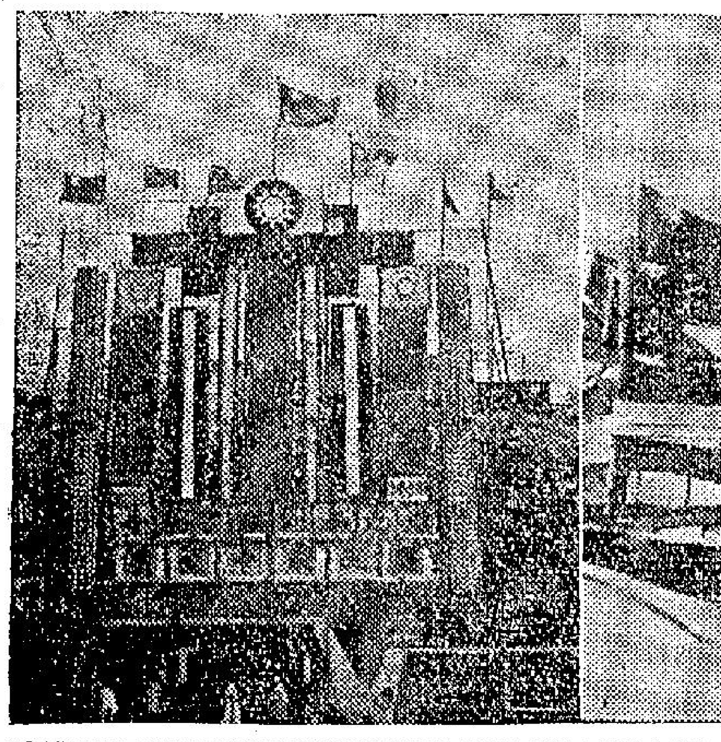
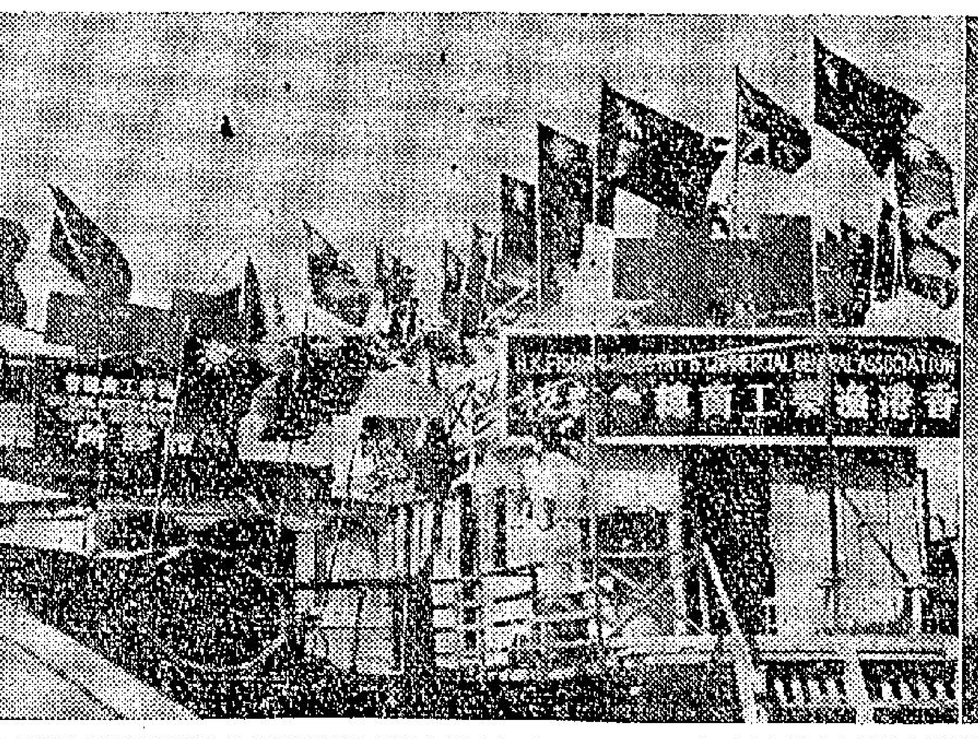
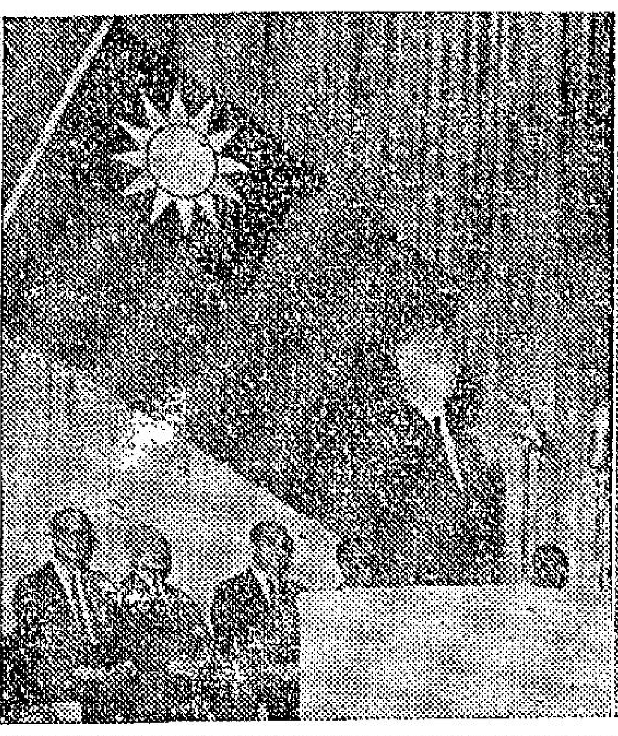
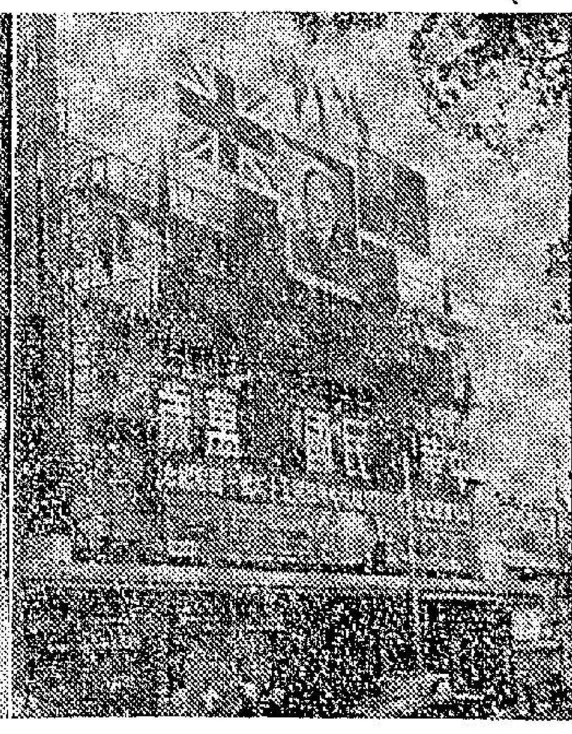
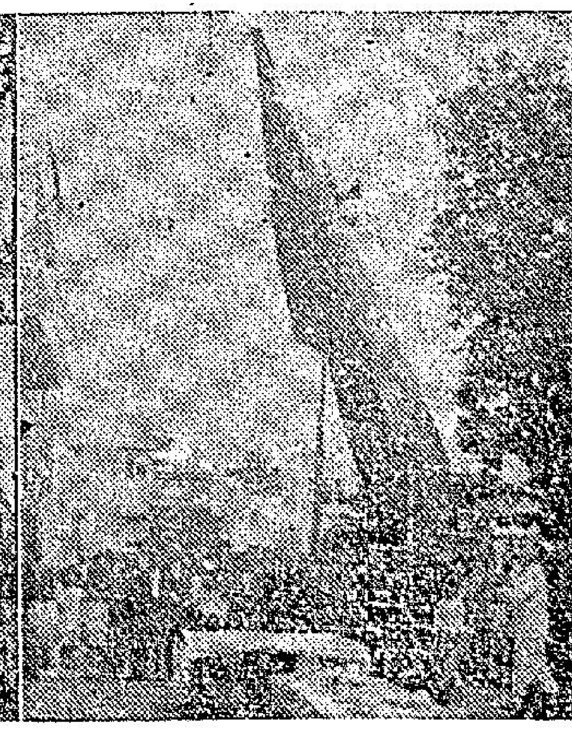

熱烈慶祝 金禧國慶 旗海處處 萬民同歡

【本報訊】青天白日滿地紅國旗昨插遍港九和新界每一個角落，處處旗海，充份表現僑胞一片愛國衷誠。

今年僑胞懸掛國旗，好像是懸旗競賽，門大，門多，論小的大面國旗處處飄揚，小型的國旗掛滿了家家戶戶，還有五彩的燈飾和製的「雙十」牌坊，高搭幾層樓的大花牌。

從筲箕灣到堅尼地城，從尖沙咀到荔枝角，走遍港九新界每一角落，隨處是懸掛國旗。深水埗及九龍仔、石硤尾、李鄭屋已徙置大廈，數以萬計的大小國旗，縱橫交錯，隨風招展，恍似旗海。

各徙置區居民慶祝國慶，在狂熱中保持良好秩序，石硤尾村、李鄭屋、九龍仔、黃大仙、茶瀆大窩坪以及港島柴灣，都是遍懸大小國旗及雙十紅燈。晚上，灣仔英京酒家，半島彌敦道新雅、瓊華、樂宮、平安，以及各街道慶祝社團，宗親會，同鄉會的綵牌，燈飾，大放光明，更引動不少途人圍觀。

半島郊區如荃灣、青山、屏山、元朗、上水、粉嶺、大埔、沙田，處處均有輝煌壯麗的綵牌，數以千計的大小國旗，迎風招展。港島香港仔、鴨脷洲、赤柱、淺水灣，以及筲箕灣、西灣河，中環，灣仔，都綵牌林立，旗海如林，處處都成爲旗海一片。

港九海面昨亦披上新裝，在每一個漁區裏，在每一個船艇集中地，油麻地避風塘、長沙灣、銅鑼灣、香港仔、筲箕灣、長洲、鴨脷洲、青衣、大澳與及荃灣、大埔以至青山一帶海面，無數的漁家艇戶，都懸上莊嚴壯麗的青天白日滿地紅國旗，但見碧海晴空，彩旗繽紛，廣旛林立，這代表了傾向自由的水上人家的歡欣喜悅。

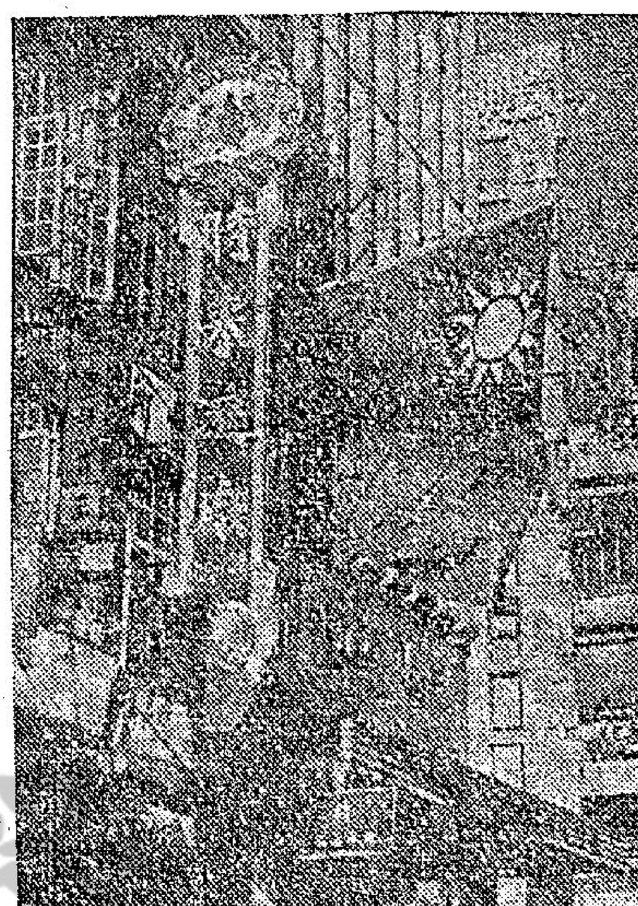

新聞文教影劇界 慶祝場面熱烈 自由勞工舉行酒會

各界昨日分別舉行集會慶祝，茲分誌如下：

港九新聞文化教育影劇界慶祝中華民國五十年雙十國慶大會，昨（十）晨九時半在樂宮戲院舉行，大會主席團由李揚敬、林翼中、黃麟書、吳俊升、黃敬芸、周鯨文、熊式一、毛以亨、劉子鵬、王厚生、夏爾康、康耀從民、李國鈞、胡建人、羅香林、陳樹桓、黃天石、陳訓畬、王裕凱、王淑陶、曾如栢、胡晉康、李秋生、陳錫餘、陳謝濤、鍾逸樵、陳國軍、徐憲儀、鄧光、林廷鑫、白玉堂、周吳斌、梁永燊、湯增敘、高嶺梅、古蒼、陳劍科、吳蔚廷等組成，並推林翼中爲主席團主席。

未屆九時，樂宮戲院已宣佈全部滿座，廊路也站得水洩不通，參加人數，在二千人以上，場面氣氛熱烈而興奮。

大會依時舉行儀式，先唱國歌，向國旗及總理遺像行三鞠躬禮，隨由主席林翼中致開會詞，繼由周鯨文演講。

慶祝大會儀式結束後，隨即開始遊藝節目，輕歌曼舞，盡態極妍，迄下午一時始盡歡結束。

……紀念國慶儀式，行禮如儀後，由大會主席胡晉康致開會詞，繼而黃河宣讀向蔣總統、陳副總統及海陸空三軍將士致敬電文，繼而開始敘餐聯歡，及遊藝節目，有雜技、魔術、土風舞蹈、時代歌曲、京劇與摸彩遊戲等精彩表演，最後一個節目便是抽獎，直至午夜後始盡歡而散。

自由影劇界 盛況空前 千人出席

【本報訊】自由影劇界人士昨日慶祝雙十金禧國慶，情況空前熱烈，除了上午參加在樂宮戲院舉行之新聞、文化教育影劇界聯合舉祝雙十國慶紀念大會外，晚間更在平安酒樓舉行了一次盛大的慶祝國慶同樂晚會。

這個自由影劇界慶祝國慶同樂晚會，吸引僑胞的注意，搭在酒家門外以萬火燈飾綴成的巨大雙十國旗彩牌，輝煌壯觀，象徵着自由星光的閃爍。晚會由下午五時開始，酒家門前車水馬龍，影劇人士絡繹蒞臨，參加晚會者達千餘人之衆，擠滿了整個平安樓頭。

至七時半，首先舉行隆重而簡單的紀……

勞工酒會 使節蒞止

港九自由勞工，昨天下午四時，在英京酒樓慶祝酒會中，各國駐港節使多人親蒞酒會祝賀者，有美領事洪思文夫婦，韓國領事羅懋禮，韓國總領事崔文卿，多明尼加共和國總領事巴納丁奴，及香港大學經濟系主任冠比教授等。

酒會中港九自由勞工領袖何康、黃耀錦、馮海潮及各工會主席等均予熱烈招待，各外國嘉賓使節，紛紛向各工運領袖舉杯，祝賀中華民國國運昌隆。

宗親同鄉 四處聯歡

港九宗親同鄉會，昨分別在港九四處，舉行盛大聯合慶祝金禧國慶紀念大會，每一處餐會，都有千人參加，並有遊藝歌唱節目，盛況空前。

香港方面假廣州酒家舉行，由徐季良任主席，並致開會詞。

九龍方面，一假新雅酒家舉行，主席團有沈瑞慶，司徒杰，孔憲紱，黎順成，莫允中等，由沈瑞慶任主席團主席，致開會詞。一假瓊華酒家舉行，主席團有李慕堂（嘉應五屬），謝燕生（五邑），黎德康（崇正），邵介仁（邵氏），鄒炳才（鄒氏），蘇根（蘇氏），李敬武（龍邑），郭鑑衡（博羅），王蔭平（王氏），任瑞生（花縣），朱立中（朱氏），由李惠堂任主席團主席。一在九龍太子道狀元樓舉行千人大聚餐，盛況空前，與會人士頻頻舉杯，爲中華民國祝壽，擁護總統，陳副總統領導早日反攻大陸。

澳門燃放鞭炮 歷兩小時完畢 慶祝達最高潮

【中央社澳門訊】全澳僑胞，昨整日浸潤于狂歡氣氛中，慶祝五十年金禧國慶，在正午燃放炮竹卅除丈，歷兩小時的連綿巨響而達于最高潮。今日澳門市面，國旗飄揚，于每一角綵牌處處，五色繽紛，五座巨型牌樓，矗立通衢，尤以海員工會的電動國旗，與「自由之家」四字的巨大電燈，入夜大放光明，對狂歡市面，更增加一種熱鬧的氣氛。

今晨各界僑胞二千人集合外事處前廣場，舉行升旗禮後，隨即召開各界慶祝大會，及展開各項慶祝活動，包括醒獅表演，籃球賽遊藝晚會一連出節目。

交紀念館舉行酒會招待外賓。全澳教會學校今年特別放假一天，並均參加慶祝大會，此爲近十年來之首次。

埃勞爾透露 英國廠商來港投資

【本報訊】預料英國，與此間工業界共謀廠商不久將來港投資發展。

此種新發展，係因英國貿易部長埃勞爾在不久前宣稱，渠返國後將以所見及所學向各該英工業家，建議彼等與港廠商合作，製造新產品。惟與此種投資，係屬於資金、機器或技術知識，須由個別廠商決定。埃勞爾謂：「此種辦法，有很多地方足以使英國知識與香港資本結合起來，以發展香港未來工業。」

埃勞爾指出：㊀關稅並非不可克服之障礙，英國一如香港，已增加對貨銷貨，不論吾人是否加入共同市場，亦希望繼續增加。㊁若吾人正式開始談判，看看能得到何種保障，以保障吾人之利益。渠更進一步指出，如英國參加，將有五年至七年之過渡時期，在此期間，若干聯邦特惠稅將保留。部長，又保證英國談判最重要之事，係英國已決定在談判時加入聯邦中之共同市場，香港爲聯邦中十分重要部份，英國之談判代表均了解香港之問題。

版頭圖片說明

右起：一、九龍總商會升旗禮。二、文教影劇界假樂宮舉行慶祝大會。三、主席林翼中致詞。四、酒業工商總會旗海。五、社團綵牌。（本報記者攝）

調景嶺成旗海 八千人大集會 莊嚴壯麗燦爛奪目

調景嶺難民營全體難胞，秉一貫忠貞愛國精神，今年慶祝雙十國慶金禧大典，更形熱烈。據精確統計：全營懸掛國旗三萬六千七百餘面，牌坊二十五座，五彩繽紛，照耀全營，尤以山頂四十八尺之大國旗一面，及大會場矗立海傍之巨型牌坊，莊嚴壯麗，燦爛奪目，引人注視。昨（十）日上午十時，該營舉行慶祝大會於大坪中正台，除全體服務人員，各學校參加者，計有：調景嶺中學、嶺海中學（即信義中學）、逸仙中學、聖約翰小學、宣道小學、觀音學校、信義小學、德風小學、元洲靈實療養院、兒童教養所、三友汽車聯運公司、小商、小販代表等及全部難胞共計八千餘人。來賓有港九各界救濟調景嶺難民委員會委員尹致中，秘書趙再萬，及革命老人陸鐵生等多人。時屆，首由大會主席劉子固領導行禮致詞，隨由尹致中委員，天主教鳴遠中學校長雷震東神甫，基督教信義會嶺海中學校長鄭錫安牧師，調景嶺中學代校長龔熙等相繼演說，最後宣讀大會致蔣總統及三軍將士大陸災胞救濟總會致敬電文，至正午十二時始於熱烈情緒中結束。

神經漢高呼謀殺 英皇道表演跳樓 卒被及時阻止救回

【本報訊】今晨七時許，北角英皇道上出現了一幕驚險場面，一名身穿白衫的中年男子，竟爬出窗至公寓三樓的窗外，一時躍躍欲跳，大聲呼叫，聲稱有人謀殺他，又將枕頭等物從窗口擲下街中，數百名過路的人被他的大呼大叫驚動，一時聚集圍觀，消防車被調到場，立刻展開拯救工作，經過半小時的擾攘，這名作狀跳樓的男子終被拖離險境。此男子是紡織工人，神經似欠正常，已由十字車送往醫院檢驗。

作狀跳樓的男子是昨晚十一時半到該公寓開房留宿的，他在登記簿上署名劉建，卅八歲，番禺人，住灣仔水坑口街某號四樓。交下租金十元後，即閉門不出，直至今晨七時許，三樓伙計忽聞他在房中大叫，伙計見狀立刻報警，消防車前來，從窗口拖返房中。有關方面到場調查，發覺房中的枕頭上，和窗檻上寫滿了許多字，枕頭上寫有：劉×建，十月十日，我被劉×謀殺云云。

【本報訊】海壇街二×四號，今晨一婦人服毒，及時被制止，送院洗胃，該婦名張瓊，事前因與夫口角。

港大校務會 建議協助清貧學生

【本報訊】香港大學將利用最近增收學費及寄宿費，以設立更多之無條件助學金，以協助清貧同學。此係該校校務委員會議所決定之建議。據指陳：港大學生只付用其教育經費之百分之廿，而由納稅人支付之政府補助佔百分之五十，其餘係來自港大所有之捐贈與其它投資之收入。故最近之增加學費與寄宿費，應用以劃……學生，一九六〇至六一年，有獎學金及助學金八萬四千元，係依特別條件核發者。四十八萬三千元，係同期內，有三百六十七名學生，即佔該校學生之百分之三十，獲各種方式之協助者。但調查結果，該校學生接受金錢協助者佔百分之五十，而其中不少部份時間工作而自助。大學學生會主席披露，該會統計於今後兩年內，增加男女寄宿生一百九十二人，女寄宿生一百一十八人。（日）

留澳學生自殺 家人今晨認屍

【本報訊】本港留澳洲學生胡國輝，昨日由澳洲乘輪返港途中，自殺斃命。遺屍途經香港，今晨，由其兄胡漢鉦前往認領，移萬國殯儀館，定今日下午五時大殮，明日上午十一時出殯，葬永遠墳場。死者此次返港途中，出此意外，誠屬不幸。

英鎊續漲 鈔市淡跌

【本報訊】今晨K金開盤二五二．二五，隨跌二五二．七五，期鈔開盤五．六八五，隨跌五．六七八七（九時四十分）。美電按五．六九五，加單五．五〇五，通天單按五．六八七。倫敦金價漲五文（三五．一八五——三五．二〇五）。紐約轉眼漲二文（二．八〇三七五），倫敦轉眼漲一文二五（二．八〇五），新高價。

一週間第二次 星海關再搜出 港倫運印黃金

【本報訊】路透社新加坡十日電稱：此間海關當局本日由香港赴印之奧瑪拉號（譯音）輪上，搜出金條四十條，每條均刻有「九九九」字樣，顯示該等金條幾乎係十足純金。海關發言人謂：此爲新加坡過去五日內搜獲之第二批黃金。第一批係于十月五日搜獲，當時一艘由港赴印之輪船卸貨時，一箱貨因破裂而露出藏金。發言人謂：新加坡海關人員相信：香港與印度之間有大規模之黃金走私。

晚唱

永入地獄

因向母親討款買煙不遂，放火洩憤。剩餘兩年中，如此之人，將列永入地獄。

面對現實

聯合國如果要討論中國代表權問題，請聯合國派員來港，將于十．二，雙十期間便迎刃而解。

親善郵差

美官年郵差抵港，作親善訪問，帶來信件數百封，親自送收信人。可有帶來種何轉寄大陸乎！

美人計

韓國起鳳樂，聯盟舞廳招待記者，指實老虎廳不是。老虎廳招待記者，由舞小姐親郵製情云云。老虎廳佔先矣。

扯旗山下

內裡有文章 盛饌未會隨漲價
其中多缺憾 買鞋細看莫貪平

△雅麗珊公主，下月初來港，香港各界名流預定下月七日晚上在大酒店設宴歡迎，現在雖然還有卅多天，但大酒店老闆已開始佈置，而且，把四十多桌先來舉行一次「綵排」，警方也派員協助，可謂鄭重之至。

△大道中某酒家，最近在門口陳列一大木牌，寫着「不變應萬變」五個大字，旁人看來頗有「閩劉處」之感，但字旁又寫着：近來肉類蔬菜統漲，一般都以魚飲水隨總出，但我「不變應萬變」，價錢照舊。看的人這才恍然。

△九龍方面，晚上有個流動檔口出現，標明舊手錶翻新，檔口有個蛇電池，庫打及若干儀器，標明假錶，舊錶嶄新收一元，舊新錶換新錶帶收八毛，光顧者大有人在，該檔的仁兄還當衆表演工作，閣顧者頗衆。

△干諾道中有間修理馬路，經過之人均掩鼻而過之，原來地底噴出陣陣惡氣味，中人欲嘔，因此逛忙走避。

△上海街有間鞋店賣平鞋，其中有一堆鞋平到每對兩元或三元，以爲「抵買」，上前一看，才發現這些平鞋中，不是有的皮脫色的便是不同顏的鬆鞋，難怪它如此平賣了。

左仔圖阻懸旗 紗廠險生事端 駐廠警隊今晨撤出

【本報訊】香港紗廠昨日有份子搗亂，今晨已完全恢復常態，警察亦已全部撤出。昨日爲慶祝中華民國成立金禧紀念而懸出之國旗，亦已依常例卸下。

又新界荃灣九咪會德豐紗廠全體自由工友於昨日在宿舍掛起青天白日滿地紅國旗，慶祝雙十國慶，但有一批左派工人，竟然無理取鬧，因之與警方發生爭執，尚幸警方防暴隊及時到場彈壓，但警方防暴隊于昨日在會德豐紗廠廠外不斷巡邏，以防滋事。

查九龍青山道香港紡織廠全體自由工友在宿舍內外懸掛起青天白日滿地紅國旗誌慶，詎料此舉竟遭一小撮左派工人反對，集結於宿舍管理處，大聲叫囂凡企圖以行動來制止自由工友在宿舍懸掛國旗。該廠負責人爲恐事態擴大，急電警方，警方接報後，九龍區總警司雷諾夫，深水埗警署警長臨江等，立即率領一隊防暴隊，並派員前往調解，總警司雷諾夫抵達香港紡織廠，與廠方職員接觸後，即手持擴音器向左派工人喊話，警告詞分別由傳譯員以粵語、潮語及國語轉播，稱：掛旗是個人的自由，勸左派工人不要無理取鬧，謂如不遵守警方勸告，警方人員將被迫施行強力調解。懸旗糾紛事件，係於前晚十時開始，因廠方職員沒有理會無理要求，左派工人見不得要領，昨晨九時卅分，再度結集，聲勢洶洶。幸廠方及時通知警方，一隊防暴隊趕至，經警方的勸諭後，一場懸旗糾紛乃告平息。但警方派隊駐守，以防不測。

任何地區火警 五分鐘趕到 消防局計劃建十一分局

【本報訊】新任消防處長覺士披露，該處計劃興建十一間消防局，作爲由去年開始之五千萬元十年大計之一部份。

此計劃之最終目的，係在市區內任何一處發生火警時，滅火車可於五分鐘到達。

除興建新分局外，現時之兩間分局將予遷移，及興建五間救護車站，及一間消防學校。

各項建設之費用，計一千四百萬元，於一九七〇年完成。計劃以一千一百五十萬元購置新裝備，以及二千五百萬元爲擴充經費。

該處之擴展計劃完成時，每年經費將增至一千五百萬元，目前約一千萬元。但即使增加後，本港居民平均每年每人所付之消防費，僅及英倫之一半。

據悉：新消防局將設於荃灣、石澳、赤柱、淺水灣及山頂。此外，西環消防局將遷至距現址四分一哩處。九龍新消防局則設於牛池灣、九龍塘、紅磡、醉酒灣及石及沙頭角。（日）

防局將遷至旺角東道，即警員宿舍對面。新九龍總局樓高十層，建費一百至一百二十五萬元，預定一九六三年或一九六四年落成。

五間救護車站將設於摩理臣山、西環、馬頭涌、衛理道及石……（日）

雙十國慶日，香港紗廠左派工友反對自由工友懸旗引起騷動，警方防暴隊逾百人迅即開進廠內鎮壓，幸告無事。（本報記者攝）

本港股市行情

十月十一日上午十時三刻前報價

股票名稱	（成盤）
滙豐銀行……	二九〇
又倫敦註冊股票	
東亞銀行……	
隆德燕梳……	
會德豐……	一一．九　一二
又新股……	一一．七
黃埔船塢……	
太古船塢……	
大酒店……	
又股權……	四．〇
萬國企業……	一二．四
九龍巴士……	六八．五
又股權……	一四．四
信託公司……	二．一五

備戰最後階段 均見砥礪工夫

文王

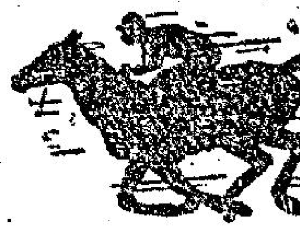

大戰迫在眉睫，操練程序，已最後階段了。新馬過磅，纔多發現，計有威堯展郎真常，美露萍郎好溫意，黃劍影郎高僧，陳破騮郎太公，紅沙陳義麗，白奇士郎力度高，設備闡思穩利來，郭子欽郎茶花及挪威太子等局大，飯稍完，要躬腦筋了。

△雙喜由邱鎮儀試半里，一分〇二秒（廿八秒），留放從容，有輕描淡寫之妙，火候已足，可以一戰了。

△郭子欽快試快試半里五十六秒（廿七秒四），落山一段，快而有凌厲氣，到過一里潮，郭仔輕輕一鞭，反應不弱，砥礪至此，無可懷疑的有進步，到時候了。

△布林剛試小蝦，助手策來人証券同跳，以五十八秒一（廿八秒一）完半里，後者在內欄快放，小蝦跟得從容，當算幾前，猶見有大頭吊住，還較後者輕鬆，七季雖未擇過，但本季得急先鋒曜仔銳意催趕，隨有一日千里之勢，除戰鬥經驗稍輸人外，他非所慮，頗有瞻頭。

△大雞決取勸王，昨又以一分卅秒（廿七秒）完六化郎，合風十足，取勝此賽。

有如探囊取物，足以自豪了。

△女人世界一直由助手走操，可能因口道關係，昨始由布大頭過磅半里，完十五秒（廿六秒二），從容吊住，走勢之精爽，如飲秋梨，估計目前水準，已超過上季，前過尖沙嘴之狂神仙，正不知鹿死手也。

△大胆近況之妙，一時無兩，雞拔衆輕操六化郎，一分卅一秒一（廿八秒四），從容輕潤，脚頭輕快之極，近狀已飽滿，將與強神仙及女人世界，爭一日之短長。

一分廿八秒四（廿七秒一）完六化郎，脚頭有勁，氣勢不弱，決非上季可比，可以留意。

△雞拔衆在第八場中本有四路可供選擇，昨已決取群策火，鐵試六化郎，一分卅一秒（廿七秒二），輕易得如斬瓜切菜，氣勢七佳，如果不濟，但是銀纓勝籌頭。

△閘廠的兩匹挑班馬多數與紅香翔，在第九場之第二班競逐中，確有爭足輕重之勢，昨續鬩試六化郎，大鵬賓多逃在內欄。

△飛鳳與前奏曲，大有同室操戈之勢，彼此備戰工夫，有加無已，昨分由郭仔與羅拔蔡分試半里，前者五十九秒（廿九秒一），後者五十八秒四（廿八秒三），並皆佳妙，軒輊難分，老力何在？使人有撲溯迷離之感，稍一大意，隨時可誤中副車也，傷腦筋了。

△久類不振之雅蘭公主，近期竟有迴光態勢，連課磨練，均甚不俗，昨鄒以二（廿八秒一），助手策紅香陪伴跳，以一分廿四秒三（廿八秒一）跑全程，互作先後，爭逐而回，均見有餘不盡，走勢可觀，唯一可異者是紅香陪從來有騎師過磅，而郭仔在同場又有協力可取，如是縱錯複雜，煞費腦筋了。

△連課有未見感之金銀島，昨見有轉移，由小洪鐵作六化郎快試，一分廿九秒二（廿七秒一），直路衝刺，其勢不弱，與

上兩課似有不同，疑幻疑真，一時未易解答，又傷腦筋。

△陳杰賓騎黃，離達尼策威盪登，局跳六化郎，以一分廿五秒一（廿七秒一）跑全程，成盪登在內欄先放，一路領先，陳杰吊住踏步，初在一乘後跟住，上山前逐漸追上，但仍讓其佔先半乘，轉入直路，騎盪已追並，一里關前，離達尼被風吹落帽，不免稍慢，而勝者則越走越勇，雖陳杰吊緊如故，但已脫伴而出，騎成盪拋離四乘先過決勝點，殊占之利，使人側目，難得如此可，實不尋常。

△郭子欽過禮挪威太子及山茶花，前者本已轉聘陳杰執韁，日前過磅，近因小有倦勤意，郭仔宜收淡水，再爲此駒效力，昨以一分卅秒三（廿九秒）完六化郎，健如故，仍屬不弱。後者突轉配，事前已經端倪，因復課至今，從未見騎師過磅，昨與奇能同跳，六化郎一分廿八秒一（廿七秒三），設同常算在前，郭仔一試反應，力催兩步，即衝前一乘先過決勝點，未盡全，但已不俗，沒拔求勝，其志昭然。

△陳輔蹄分試快試蓬萊及聖則，前者六化郎一分卅二秒三（廿九秒三），後者六化郎一分卅四秒二（廿八秒一），均見出色，已臻九成勇態，實無過誇，但處境不同，論機會則前者較易爲力，大有想頭。

播音節目

香港電台

十二時故事情女俠。卅分天氣，廣播劇紙花記。一時代曲。卅五分名曲與名曲。十五分粵曲。二時新聞。二時電影故事「良心」。四十五分論唱。三時故事「邱麗玉」。卅分南音「三兩街」。四時故事「粉粧樓」。卅分儒樂欣賞。五時周史通俗演義。卅分話談節目。四十五分諸西一闕。六時新聞。卅分兒童繪畫比賽。七時禁宮遊記。卅分宵春偶像。八時陳查禮「眾女之死」。卅分歌唱比賽。九時詩詞歌賦精華錄。十五分海道。四十五分海員天氣，太空探險記。十時卅分名曲一闕。十一時話劇「母親的淚人」。卅分時代曲，新聞。

商業電台

十二時祝壽祝婚點唱，股市，時代曲。卅分小說節婦洗冤。一時卅分粵曲。二時小說天倫。卅分時代曲。三時小說山行。卅分電影故事散花女俠。四時粵劇白門樓。卅分小說兒童小說明流浪記。六時小說龍虎恩仇。卅分時代曲，粵曲。七時小康之家。卅分體育談。四十五分時事評論。八時小說草莽英雄。卅分工廠訪問節目。九時粵曲，時代曲。卅分小說仲秋殘夢。十五分粵曲。卅分電影故事小孤女。十一時天氣，故事衣帶奇冤。卅分時代曲。

麗的銀色電台

十二時新聞股市，祝壽祝婚點播。卅分小說夕陽紅淚。一時話劇。卅分時代曲點唱。二時趣劇。卅分電影故事小孤女。三時汐劇西廂記。四時祝壽祝婚點播，社會服務。十五分時代曲。卅分電影故事散花女俠。五時三國演義，宏慣。卅分話劇匯評。六時西遊記。卅分時代曲。四十五分粵曲。七時偵探小說殘劇者的秘密。八時新聞。十五分夜總會。卅分小說櫻花劫。八時卅分工廠訪問。九時長期上演的戲劇。三十分小說懺悔。十時小說海角紅樓。十一時體育消息。十五分時代曲。卅分銳隊。四十五分音樂。

麗的金色電台

十二時轉播港台節目「情女俠」。卅分新聞。五十分時代曲。一時京劇。卅分評話宏碧緣。二時南方雜曲。卅分寧波灘簧。三時小說血滴鬼牙島。卅分潮州曲。四時卅分潮語故事河嶽英雄譜。五時社會服務，金價，時代曲。卅分兒童節目你知唔知。四十五分童話第八種富人。六時攝影漫談。十五分中國藝術歌曲。卅分小學生課餘進修國文科。七時客家歌中有獎。卅分鍋色新聞。八時卅分小說春風秋風。九時歐西流行歌曲點唱。卅分彈詞孟麗君。十時小說血濺山河。卅分京劇[illegible]。